



LA INTELIGENCIA SE CONTAGIA:

ESTRATEGIAS SOCIALES PARA
TRANSFORMAR EL BACHILLERATO



COLECTIVO DE AUTORES

LA INTELIGENCIA SE CONTAGIA:

ESTRATEGIAS SOCIALES PARA
TRANSFORMAR EL BACHILLERATO

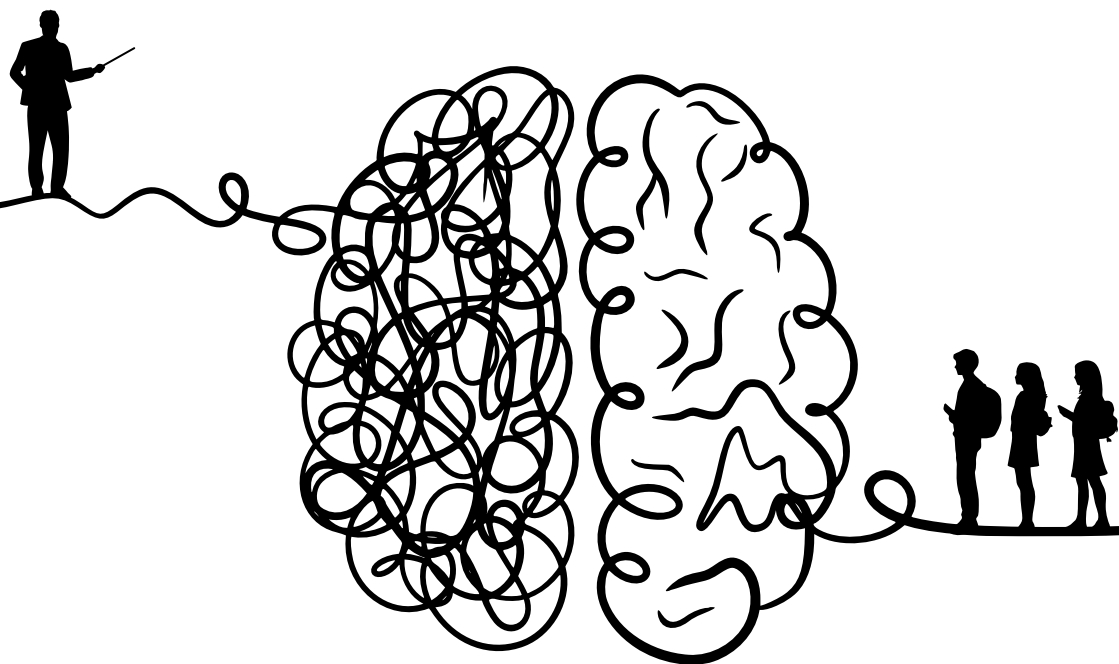

La inteligencia se contagia: Estrategias sociales para transformar el bachillerato

© Byron Israel Arellano Muenala
© Dayanara Mabel Maigua Males
© Rosa Ximena Montalvo Murillo
© Javier Armando Vega Tulcanazo
© Gloria Margarita Montalvo Murillo
© Jaime Roberto Grijalva Dávila
© Sonia Isabel Mora Báez
© María Lucía Cuzco Lugmania
© Gerson Armando Cacuango Cuzco
© Erika Meliza Cacuango Cuzco
© Alex Israel Toapanta Cuzco
© Guido Germán Erazo Burgos

Casa Editorial Sin Fronteras CESFRO SAS.
55 pág. / Formato A5
Cuenca - Ecuador

Primera Edición Digital
Publicado el 08 de Diciembre de 2025

ISBN: 978-9942-7439-9-2
DOI: <http://doi.org/zenodo.18002325>

La inteligencia se contagia: Estrategias sociales para transformar el bachillerato

Autores:

- © Byron Israel Arellano Muenala
- © Dayanara Mabel Maigua Males
- © Rosa Ximena Montalvo Murillo
- © Javier Armando Vega Tulcanazo
- © Gloria Margarita Montalvo Murillo
- © Jaime Roberto Grijalva Dávila
- © Sonia Isabel Mora Bález
- © María Lucía Cuzco Lugmania
- © Gerson Armando Cacuango Cuzco
- © Erika Meliza Cacuango Cuzco
- © Alex Israel Toapanta Cuzco
- © Guido Germán Erazo Burgos

Dra. Jackeline Pazmay Galarza
Director General

Mgtr. Nicolás Isea Araque
Jefe Editor

Tec. Winston Morán Párraga
Diagramación y Diseño

Mgtr. Yusmary Mora de Isea
Revisión de estilo

Primera edición Septiembre de 2025 - Publicación digital

Casa Editorial Sin Fronteras CESFRO S.A.S.
Correo: editorial@cesfro.org
Cuenca-Ecuador

**Licencia Creative Commons Atribución-NoComercial-Compartir Igual
4.0 Internacional (CC BY-NC-SA 4.0).**

ÍNDICE GENERAL

ÍNDICE GENERAL	5
PRÓLOGO	8
INTRODUCCIÓN	1
CAPÍTULO I: FUNDAMENTOS DE LA INTELIGENCIA SOCIAL EN EL BACHILLERATO	5
Conceptos clave de inteligencia social	7
Inteligencia social y emocional: definiciones contemporáneas	7
Neurociencia del comportamiento colaborativo	8
Empatía, prosocialidad y comunicación efectiva	10
Dinámicas Sociales en Adolescentes	11
Identidad, pertenencia y construcción del yo social	11
El rol de los grupos de pares	12
Influencia social positiva vs. presión negativa	13
Entornos escolares que favorecen la inteligencia colectiva	15
Clima emocional escolar	15
Cultura de participación y cooperación	16
Modelos pedagógicos centrados en la interacción	17
CAPÍTULO II: ESTRATEGIAS SOCIALES PARA DESARROLLAR LA INTELIGENCIA COLECTIVA EN EL AULA	20
Estrategias basadas en la colaboración	22
Aprendizaje cooperativo estructurado	22
Tutoría entre pares	23
Roles colaborativos y liderazgo distribuido	24
Estrategias basadas en la comunicación y el diálogo	26
Círculos de diálogo y pensamiento crítico	26
Debates académicos como entrenamiento social	27

Comunicación asertiva para resolución de conflictos	28
Estrategias basadas en la acción comunitaria	29
Aprendizaje servicio (ApS)	29
Proyectos sociales interdisciplinarios	31
Redes colaborativas entre escuela, familia y comunidad	32
CAPÍTULO III: TRANSFORMACIÓN DEL BACHILLERATO A TRAVÉS DE LA INTELIGENCIA SOCIAL	34
Gestión escolar y liderazgo social	36
Liderazgo pedagógico orientado al bienestar	36
Equipos docentes colaborativos	37
Gestión emocional institucional	38
Innovaciones curriculares basadas en la inteligencia colectiva	39
Diseño curricular con enfoque socioemocional	39
Competencias sociales como eje transversal	41
Integración de metodologías activas	42
Modelos de mejora continua basados en datos	43
CONCLUSIONES	46
REFERENCIAS BIBLIOGRÁFICAS	49

PRÓLOGO

La escuela siempre ha sido un espacio en donde convergen historias, expectativas y sueños. Sin embargo, pocas veces reconocemos que también es un lugar en donde la inteligencia se construye colectivamente. Cada mirada, cada diálogo, cada gesto de apoyo o desacuerdo moldea la manera en que los estudiantes entienden el mundo y su papel dentro de él. En el bachillerato, esta realidad se manifiesta con especial intensidad: los jóvenes buscan pertenecer, encontrar un propósito y, al mismo tiempo, ser reconocidos como individuos únicos. En esa trama emocional y social ocurre uno de los procesos más poderosos de aprendizaje: la inteligencia social.

Durante años, la educación ha centrado sus esfuerzos en fortalecer únicamente las capacidades cognitivas, dejando en segundo plano aquellas habilidades que permiten comprender al otro, convivir, colaborar y construir significados compartidos. Sin embargo, la experiencia cotidiana nos enseña que la mayor parte del aprendizaje se da en interacción con los demás. Los estudiantes observan, imitan, discuten, contrastan ideas y desarrollan su identidad a través del contacto social. La inteligencia social no es un complemento de la formación académica: es el puente que permite transformar el conocimiento en acción, la autonomía en convivencia y el pensamiento individual en pensamiento colectivo.

Este libro nace de la convicción de que la educación media requiere un giro urgente hacia una mirada más humana, colaborativa y social del aprendizaje. El bachillerato, lejos de ser un simple tránsito hacia la educación superior, es un espacio decisivo en donde se consolidan competencias que acompañarán a los jóvenes durante toda la vida. La empatía, la comunicación efectiva, la capacidad de trabajar en equipo y la disposición a comprender perspectivas diversas son habilidades que hoy resultan tan esenciales como comprender un texto, resolver una ecuación o formular un experimento. La escuela no puede seguir ignorando esa verdad.

La Inteligencia se Contagia, propone una invitación clara: convertir la inteligencia social en el motor de transformación del bachillerato, a través de fundamentos conceptuales, estrategias didácticas y orientaciones de gestión institucional, esta obra ofrece un camino

práctico para reimaginar la experiencia escolar. No se trata de sumar actividades aisladas, sino de construir una cultura educativa basada en el respeto, la colaboración y el valor de lo colectivo. Cuando la escuela apuesta por la interacción como herramienta de aprendizaje, los estudiantes no solo aprenden más, sino que aprenden mejor y con un sentido profundo de pertenencia.

En estas páginas se encontrará una propuesta que combina visión, sensibilidad y acción. Cada capítulo invita a reflexionar sobre el papel que desempeñan los vínculos sociales en el desarrollo de los jóvenes y sobre la necesidad de crear entornos educativos donde la convivencia sea tan importante como el rendimiento académico. La inteligencia se contagia porque nace del encuentro con otros, porque se fortalece en la comunidad y porque se expande cuando la escuela se convierte en un espacio en donde cada estudiante se siente parte de algo más grande que sí mismo.

Este libro es una herramienta, pero también es un llamado. Un llamado a los docentes que desean innovar en el aula; a los directivos que buscan transformar sus instituciones; a las familias que esperan ver a sus hijos crecer en ambientes sanos; y, sobre todo, a los estudiantes, quienes merecen una escuela donde aprender no signifique competir, sino conectar. Las estrategias sociales que aquí se presentan son el inicio de un camino posible hacia un bachillerato más humano, más participativo y más consciente de su poder para transformar vidas.

Invito al lector a recorrer estas páginas con apertura y curiosidad. La educación necesita nuevas rutas y nuevas miradas, pero, sobre todo, necesita comprender que cada gesto, cada palabra y cada interacción en el aula tiene el potencial de encender la chispa del aprendizaje. La inteligencia, al igual que la esperanza, se contagia. Y cuando se cultiva de manera intencional, transforma, no solo a quienes aprenden, sino también a quienes enseñan y acompañan este maravilloso proceso.

Dra. Jackeline Pazmay

INTRODUCCIÓN

La educación actual se encuentra en un horizonte de profundas transformaciones impulsadas por la globalización, la digitalización y la creciente complejidad social. En este escenario cambiante, el bachillerato se convierte en un espacio crucial para preparar a los estudiantes no solo en conocimientos académicos, sino también en habilidades humanas que permitan desenvolverse en comunidades diversas y dinámicas. La inteligencia social, entendida como la capacidad de comprender, interactuar y construir vínculos significativos con otros, emerge como un componente central para la formación integral. Sin embargo, durante décadas se la ha considerado un elemento secundario frente a la inteligencia cognitiva, cuando en realidad constituye una fuerza determinante en los procesos de aprendizaje y convivencia escolar.

Es cada vez más evidente que los adolescentes aprenden no solo de los contenidos curriculares, sino también de las experiencias sociales que viven día a día en el aula. Las relaciones con sus compañeros, las dinámicas de grupo, los modelos de comunicación y la manera en que se resuelven los conflictos influyen significativamente en su desarrollo emocional y académico. La escuela, como espacio social donde convergen diversas historias, intereses y expectativas, posee un potencial enorme para formar ciudadanos empáticos, cooperativos y capaces de dialogar constructivamente. No obstante, este potencial suele desaprovecharse cuando se prioriza únicamente la transmisión de información, dejando de lado la construcción de comunidades de aprendizaje.

La inteligencia, por tanto, no debe comprenderse como una capacidad aislada en la mente de cada estudiante, sino como un fenómeno que se expande mediante la interacción. Las ideas se fortalecen al ser compartidas, los aprendizajes se consolidan al ser debatidos y la creatividad florece cuando se trabaja en colaboración. En un mundo interdependiente, donde los desafíos requieren soluciones colectivas, formar estudiantes capaces de pensar con otros se convierte en una prioridad educativa. La inteligencia se contagia porque se inspira, se imita y se amplifica en la convivencia cotidiana, permitiendo que lo que uno aprende influya y transforme a los demás.

Durante la adolescencia, los estudiantes experimentan una intensa búsqueda de identidad, pertenencia y reconocimiento social. Esta etapa, característica del bachillerato, convierte a los grupos de pares en una de las mayores fuentes de influencia emocional y conductual. Los jóvenes aprenden observando a sus compañeros, imitando conductas, adoptando ideas y generando códigos de convivencia que marcan su vida escolar. Por ello, el aula debe entenderse como un espacio de formación social donde cada interacción deja una huella en la construcción de la personalidad y en el desarrollo de valores éticos y ciudadanos esenciales para la vida adulta.

El bachillerato, al ser una etapa de preparación para estudios superiores, el trabajo y la participación ciudadana, requiere metodologías que vayan más allá de la memorización. Las estrategias sociales se presentan como herramientas efectivas para promover aprendizajes significativos, fomentar el pensamiento crítico y desarrollar habilidades socioemocionales indispensables en el siglo XXI. Dinámicas como el debate, la tutoría entre pares, los proyectos colaborativos y las actividades comunitarias permiten que los estudiantes experimenten la importancia del trabajo en equipo y comprendan cómo sus decisiones impactan en el bienestar colectivo.

A pesar de la evidencia sobre los beneficios de la colaboración, muchos entornos educativos continúan basando su práctica en modelos individualistas que privilegian la competencia por encima de la cooperación. Esta visión fragmentada limita la capacidad de los estudiantes para desarrollar habilidades sociales profundas y reduce las oportunidades para construir aprendizajes compartidos. La escuela debe asumir el reto de reconfigurar sus prácticas, promoviendo ambientes donde se valore la participación activa, el respeto por la diversidad y la construcción conjunta del conocimiento.

Transformar el bachillerato implica también repensar el rol del docente. Más allá de ser un transmisor de contenidos, el profesor se convierte en un facilitador de experiencias sociales que motivan, conectan y generan sentido. Su capacidad para gestionar la convivencia, promover el diálogo y fomentar la empatía dentro del aula resulta fundamental para crear un clima emocional positivo.

Cuando el docente articula estrategias que involucran a todos los estudiantes y los orienta a trabajar de manera colaborativa, contribuye a formar comunidades de aprendizaje sólidas y comprometidas.

Del mismo modo, la gestión institucional desempeña un papel determinante en la promoción de la inteligencia social. Las decisiones que se toman desde la dirección escolar, los valores que se priorizan y la manera en que se organizan los espacios influyen directamente en la cultura institucional. Una escuela que fomenta la participación, que facilita la creación de redes entre docentes, estudiantes y familias, y que apuesta por el bienestar emocional genera condiciones ideales para que la inteligencia colectiva florezca. La transformación educativa no depende únicamente del aula, sino de todo un ecosistema escolar articulado hacia un propósito común.

En ese sentido, resulta necesario construir un currículo que reconozca las habilidades sociales como ejes fundamentales del aprendizaje. Incluir la comunicación, la empatía, la cooperación y la resolución colaborativa de problemas como competencias transversales permite que la inteligencia social no sea vista como una asignatura aislada, sino como un componente presente en todas las áreas. De esta manera, cada actividad académica se convierte en una oportunidad para fortalecer la interacción, promover el diálogo y generar aprendizajes contextualizados y significativos.

La inteligencia social también abre las puertas a la innovación educativa, pues permite integrar metodologías activas que colocan al estudiante en el centro de su propio proceso formativo. El aprendizaje basado en proyectos, el aprendizaje servicio y las dinámicas interdisciplinarias fomentan un sentido de propósito y permiten que los jóvenes se conecten con su entorno. Estas experiencias, al involucrarlos en retos reales, les enseñan a colaborar, a tomar decisiones colectivas y a comprender que la inteligencia se multiplica cuando se comparte.

Así mismo, promover la inteligencia social en el bachillerato es una manera de fortalecer la salud emocional de los estudiantes. Las dinámicas de apoyo mutuo, las redes de confianza y los espacios de diálogo contribuyen a disminuir la ansiedad, mejorar la autoestima y

crear un ambiente seguro donde los jóvenes se sienten escuchados. La escuela se transforma en un lugar en donde no solo se aprende, sino en donde se siente y se vive la experiencia de construir comunidad.

Finalmente, este libro propone una visión integral que reconoce que la transformación del bachillerato solo es posible cuando se concibe a la educación como un acto profundamente social. A lo largo de sus capítulos, se ofrecen fundamentos, estrategias y orientaciones prácticas para que docentes, directivos y actores educativos puedan integrar la inteligencia social como un eje de cambio. La inteligencia se contagia cuando se siembran relaciones positivas, cuando se valora la diversidad y cuando cada estudiante encuentra un espacio para participar y crecer junto a otros. Transformar la educación es posible cuando comprendemos que aprender con otros es, en esencia, aprender mejor.



CAPÍTULO I

FUNDAMENTOS DE LA INTELIGENCIA SOCIAL EN EL BACHILLERATO



El bachillerato es una etapa crucial del desarrollo humano, marcada por profundos cambios emocionales, cognitivos y sociales. En este período, los adolescentes buscan construir su identidad, comprender su lugar en el mundo y fortalecer vínculos que influirán en su trayectoria personal. En este contexto, la inteligencia social emerge como una herramienta clave para comprender cómo los jóvenes interactúan, conviven y aprenden dentro del ambiente escolar.

Este capítulo propone un acercamiento integral al concepto de inteligencia social, entendiendo que no se trata únicamente de una habilidad interpersonal, sino de un proceso relacional que se construye en interacción con otros. El aula se convierte en un microcosmos donde cada experiencia, diálogo y dinámica representa una oportunidad para desarrollar competencias sociales esenciales para la vida adulta.

Abordar la inteligencia social implica reconocer que los adolescentes aprenden tanto de los contenidos académicos como de las relaciones que establecen diariamente. Las emociones, la comunicación y la percepción de pertenencia ejercen un impacto significativo en su disposición para aprender y en la forma en que integran conocimientos. Asimismo, la escuela influye directamente en el proceso de construcción del yo social, pues constituye uno de los primeros espacios donde los estudiantes experimentan responsabilidades compartidas, resolución de conflictos y negociación de roles. En este entorno, los jóvenes ponen a prueba sus creencias, consolidan su identidad y exploran formas diversas de relacionarse.

Este capítulo también resalta el papel central de los grupos de pares como agentes formadores de actitudes, comportamientos y aspiraciones. A través de ellos, los estudiantes aprenden a interpretar normas sociales, desarrollar empatía y establecer alianzas que pueden potenciar o limitar su crecimiento. Otro eje fundamental es el análisis del entorno escolar como generador de convivencia, cohesión y bienestar. La calidad del clima emocional, el nivel de participación y la forma en que se gestionan los vínculos, influyen de manera decisiva en el desarrollo de habilidades sociales.

Comprender estos elementos permite visualizar la inteligencia social como una construcción colectiva, donde intervienen docentes, compañeros, familias y la institución en su conjunto. Este enfoque

plantea que la transformación educativa debe iniciarse desde la comprensión profunda de estas dinámicas. El capítulo invita a reflexionar sobre el bachillerato como una oportunidad para cultivar inteligencia social en cada acción pedagógica. A partir de ello, se abre la posibilidad de diseñar experiencias educativas más humanas, colaborativas y orientadas a la formación integral del estudiante.

Conceptos clave de inteligencia social

Inteligencia social y emocional: definiciones contemporáneas

La inteligencia social se entiende hoy como la capacidad de manejar relaciones interpersonales, interpretar señales sociales y responder de manera adaptativa en contextos diversos. Esta habilidad adquiere relevancia en el bachillerato, porque los adolescentes se desenvuelven en entornos donde la interacción constante moldea su desarrollo emocional y cognitivo. Los estudios recientes sobre inteligencia emocional refuerzan esta mirada, demostrando que la capacidad de identificar, comprender y regular las emociones predice la adaptación escolar y la convivencia positiva. Investigaciones como la de Mayer et al. (2020) actualizan el modelo de habilidades emocionales, señalando que la comprensión emocional constituye una competencia esencial en el desarrollo social juvenil.

Las definiciones contemporáneas destacan que la inteligencia emocional no solo se vincula con el bienestar individual, sino también con habilidades de interacción social que facilitan la cooperación y el trabajo en equipo. Una revisión meta-analítica realizada por Sánchez-Álvarez et al. (2020) evidenció que los adolescentes con mayores niveles de inteligencia emocional muestran mejores relaciones con pares y menos comportamientos disruptivos, lo que confirma la relación entre procesos emocionales y vínculos sociales. Estos hallazgos replantean la educación media como un espacio donde deben cultivarse competencias integrales que trasciendan lo académico.

Asimismo, investigaciones actuales señalan que la inteligencia social se fortalece mediante experiencias colaborativas que permiten al estudiante interpretar el comportamiento de otros y ajustar su propia conducta. Keefer et al. (2022) explican que las habilidades

emocionales facilitan la lectura de claves sociales complejas, incrementando la capacidad del adolescente para desenvolverse con solvencia en grupos. De este modo, la escuela se convierte en un laboratorio social donde los jóvenes aprenden a negociar significados, gestionar conflictos y establecer relaciones constructivas.

El desarrollo de estas habilidades también influye directamente en el rendimiento académico. Estudios indican que los estudiantes con mayor inteligencia emocional presentan mayor motivación, mejores estrategias de afrontamiento y un sentido más fuerte de autoeficacia. Sánchez et al. (2020) señalan que estas competencias contribuyen significativamente a la adaptación escolar, permitiendo una participación más activa en actividades colaborativas y una gestión emocional adecuada frente a los desafíos académicos. Esto evidencia la necesidad de integrar la dimensión socioemocional como parte estructural del currículo educativo.

Finalmente, las concepciones contemporáneas de inteligencia social destacan que las habilidades sociales y emocionales no son rasgos fijos, sino competencias desarrollables mediante prácticas pedagógicas adecuadas. Mayer et al. (2020) argumentan que los programas educativos que articulan emociones, cognición y relaciones interpersonales generan mejoras sustanciales en el clima escolar y en la cohesión estudiantil. Esto abre la puerta a modelos formativos que conciben a la inteligencia social como un proceso dinámico que se perfecciona con experiencias guiadas, reflexión y práctica constante.

Neurociencia del comportamiento colaborativo

Los avances en neurociencia han permitido comprender que el cerebro humano se encuentra biológicamente preparado para la interacción social, lo cual fundamenta la importancia del aprendizaje colaborativo en el aula. Investigaciones recientes han demostrado que procesos como la empatía, la cooperación y la sincronización grupal activan circuitos neuronales relacionados con la recompensa social y la motivación. Koban et al. (2021) señalan que el cerebro responde de manera positiva a experiencias compartidas, reforzando conductas que promueven la cohesión y la cooperación entre estudiantes.

Asimismo, se ha identificado que el trabajo colaborativo potencia la activación de redes neuronales asociadas a la toma de perspectiva, la autorregulación emocional y la resolución compartida de problemas. Gordon et al. (2020) indican que la participación en actividades grupales incrementa la actividad en regiones como la corteza prefrontal medial, vinculada al procesamiento socioemocional. Esto confirma que las experiencias sociales no solo influyen en el comportamiento observable, sino que transforman la arquitectura cerebral en etapas de alta plasticidad como la adolescencia.

Los estudios en neurociencia también han revelado que la colaboración incrementa la retención del aprendizaje y mejora la transferencia de conocimientos a nuevos contextos. Según Bauernschmidt y Rizzolatti (2021), los sistemas de neuronas especulares facilitan que los estudiantes aprendan mediante la observación y la imitación, reforzando comportamientos prosociales y estrategias cognitivas efectivas. Esta evidencia respalda la importancia de promover metodologías activas centradas en la interacción como parte esencial de la formación en el bachillerato.

La neurociencia ha mostrado, además, que la emoción es un componente inseparable del aprendizaje. Las interacciones positivas en grupos activan el sistema dopaminérgico, generando sensaciones de logro y satisfacción que motivan la participación continua. Koban et al. (2021) destacan que el apoyo social dentro de entornos educativos disminuye la respuesta al estrés y aumenta la disposición del cerebro para procesar información nueva. Por ello, los vínculos afectivos en el aula constituyen un pilar fundamental para el aprendizaje significativo.

Finalmente, la investigación neurocientífica confirma que el aprendizaje colaborativo contribuye a una mayor cohesión social y a la consolidación de redes neuronales especializadas en el pensamiento social. Gordon et al. (2020) subrayan que estas experiencias fortalecen habilidades como la regulación emocional, la sensibilidad interpersonal y el pensamiento reflexivo, esenciales para la vida adulta. Esto evidencia que la promoción de la inteligencia colectiva no solo es una estrategia pedagógica, sino un proceso que impacta profundamente en el desarrollo cerebral y socioemocional de los estudiantes.

Empatía, prosocialidad y comunicación efectiva

La empatía constituye una de las habilidades centrales de la inteligencia social, permitiendo a los estudiantes interpretar emociones, comprender perspectivas y responder con sensibilidad ante situaciones interpersonales. En un estudio reciente, van Lissa et al. (2020) demostraron que los adolescentes con niveles altos de empatía muestran mayor capacidad de participación en dinámicas colaborativas y menor tendencia a conductas agresivas. Esto confirma que la empatía favorece relaciones más sanas y un clima escolar más armónico, aspectos esenciales para la convivencia en el bachillerato.

La prosocialidad, entendida como la predisposición a ayudar, cooperar y actuar en beneficio de otros, también constituye un factor determinante en la construcción de comunidades escolares cohesionadas. Investigaciones como la de Deng et al. (2022) evidencian que los estudiantes prosociales presentan mayores niveles de bienestar emocional y logran establecer vínculos más sólidos con sus compañeros. Estas conductas, además, potencian la disposición al diálogo y fortalecen la capacidad de trabajo colectivo dentro del aula.

La comunicación efectiva es otro elemento clave para fortalecer la inteligencia social. La habilidad de expresar ideas con claridad, escuchar de manera activa y responder adecuadamente a las necesidades de otra persona marca la diferencia entre conflictos constructivos y confrontaciones destructivas. Studiar y Schlegel (2021) destacan que la comunicación clara y empática se asocia con un mayor éxito en tareas colaborativas y con relaciones interpersonales más estables durante la adolescencia. Esto subraya la importancia de desarrollar estrategias comunicativas como parte integral de la educación media.

Los estudios en desarrollo socioemocional han demostrado que la combinación de empatía, prosocialidad y comunicación efectiva predice significativamente la adaptación escolar y la participación activa en actividades grupales. Deng et al. (2022) enfatizan que estas competencias actúan como protectores frente a la ansiedad social y facilitan el establecimiento de redes de apoyo. Cuando estas habilidades se integran en las prácticas pedagógicas, los estudiantes muestran mayor apertura al aprendizaje colaborativo y una mejor capacidad de afrontar desafíos académicos.

Finalmente, estas tres competencias no se desarrollan de manera aislada, sino que interactúan de forma dinámica para sostener el comportamiento social positivo. Van Lissa et al. (2020) explican que los adolescentes empáticos tienden a desarrollar comportamientos prosociales, los cuales a su vez fortalecen su capacidad comunicativa en entornos diversos. Este círculo virtuoso demuestra que promover la inteligencia social en el bachillerato implica estimular un conjunto de habilidades interrelacionadas que potencian el desarrollo integral y fortalecen el tejido social de la escuela.

Dinámicas Sociales en Adolescentes

Identidad, pertenencia y construcción del yo social

La construcción de la identidad en la adolescencia es un proceso profundamente social, influido por las interacciones cotidianas con pares, docentes y familias. Durante este periodo, los jóvenes exploran valores, intereses y formas de expresión que les permitan definir quiénes son y qué lugar ocupan en su entorno. Según Crocetti (2020), la identidad se desarrolla en un constante equilibrio entre exploración y compromiso, en donde la retroalimentación social desempeña un papel determinante. En el contexto del bachillerato, el aula se convierte en un espacio clave para este proceso, pues los estudiantes reciben reconocimiento, validación o cuestionamiento por parte de quienes comparten su vida escolar.

La necesidad de pertenencia también adquiere especial relevancia en esta etapa, ya que los adolescentes buscan integrarse a grupos que refuercen su sentido de aceptación y seguridad emocional. Desde una perspectiva psicosocial, formar parte de una comunidad ofrece estabilidad afectiva y facilita la construcción de la autoconfianza. Dumas et al. (2020) encontraron que la pertenencia a grupos escolares reduce el estrés social y fortalece la capacidad de afrontar dificultades académicas y personales. Esto evidencia que pertenecer no solo implica estar rodeado de otros, sino sentirse valorado y tomado en cuenta.

La identidad social se forma también a través de la comparación con otros y de la interiorización de normas grupales. Tajfel y Turner, en su teoría reconocida y aún vigente en investigaciones recientes, sostienen que los jóvenes se definen, en parte, por su pertenencia a colectivos específicos. Estudios más

actuales, como el de Ranta et al. (2022), indican que la presión por ajustarse a estándares grupales influye en la manera en que los adolescentes interpretan su valía personal. De este modo, la escuela influye de manera directa en los procesos identitarios al ofrecer múltiples espacios en donde se negocian normas, comportamientos y expectativas.

Asimismo, el clima escolar influye en la calidad de las experiencias identitarias. Los ambientes que promueven respeto, diversidad y diálogo abierto, facilitan que los estudiantes exploren su identidad de manera saludable. En contraste, contextos escolares rígidos o jerárquicos pueden limitar dicha exploración y reforzar sentimientos de inseguridad. Olivares et al. (2023) evidencian que un clima escolar positivo se relaciona con mayores niveles de identidad sólida y menor riesgo de conductas asociales, es decir; la identidad no se desarrolla en vacío, sino en el entramado social del bachillerato.

En síntesis, identidad y pertenencia son procesos complementarios que configuran el yo social del adolescente. La escuela, al ser un espacio en donde convergen diversas influencias, puede impulsar un desarrollo personal equilibrado si promueve prácticas que refuercen la expresión auténtica y el respeto por la diversidad. Crocetti (2020) sostiene que una identidad fuerte actúa como un factor protector ante conflictos interpersonales, presión social y dificultades emocionales, lo que confirma la importancia de considerar estos aspectos como parte central del desarrollo educativo.

El rol de los grupos de pares

Los grupos de pares constituyen una de las mayores fuerzas de influencia durante la adolescencia, actuando como escenarios en donde los jóvenes aprenden normas sociales, experimentan roles y construyen redes de apoyo. Los adolescentes pasan gran parte del día con sus compañeros, lo cual intensifica la importancia de estas relaciones. Según Brewer et al. (2021), los pares influyen significativamente en comportamientos prosociales, hábitos académicos y regulaciones emocionales, convirtiéndose en agentes claves para el desarrollo social.

Las amistades cercanas fomentan habilidades como la empatía, la cooperación y la negociación. A través de estas relaciones, los estudiantes aprenden a resolver conflictos, compartir recursos y expresarse de manera más auténtica. Bagwell et al. (2020) afirman que las amistades de calidad predicen niveles más altos de bienestar psicológico y mejor ajuste escolar. Esto resalta que no solo la cantidad de amigos importa, sino la calidad de los vínculos establecidos.

Los grupos también funcionan como espejos sociales en donde los adolescentes ponen a prueba actitudes, ideales y planes a futuro. Dentro de estos entornos, los jóvenes reciben retroalimentación que fortalece o cuestiona sus comportamientos. Estudios de Cook et al. (2021) muestran que los adolescentes tienden a adoptar conductas académicas similares a las de su grupo, lo que influye tanto positiva como negativamente en sus trayectorias escolares. Así, los grupos pueden convertirse en potentes motores de motivación o en fuentes de riesgo.

Además, los grupos de pares cumplen una función de refugio emocional, especialmente en contextos de estrés o incertidumbre. Ravaei et al. (2023) encontraron que los adolescentes que cuentan con redes de apoyo entre pares presentan menor ansiedad y mayor resiliencia frente a dificultades familiares o escolares. Esto demuestra que los grupos no son solo espacios de socialización, sino estructuras que influyen en la salud mental durante una etapa particularmente vulnerable.

Sin embargo, la influencia de los pares no es uniforme: varía según el clima grupal, la madurez emocional de los miembros y la fortaleza de la identidad individual. Brewer et al. (2021) sostienen que los adolescentes con identidades más sólidas son menos susceptibles a la presión negativa y más capaces de influir positivamente en sus grupos. Por ello, es esencial que la escuela facilite espacios en donde los jóvenes desarrollen liderazgo prosocial y prácticas colaborativas que beneficien la dinámica grupal.

Influencia social positiva vs. presión negativa

La influencia social en la adolescencia puede convertirse en una herramienta poderosa para promover comportamientos

positivos, pero también puede derivar en conductas riesgosas cuando la presión de grupo se orienta hacia decisiones perjudiciales. Los jóvenes son especialmente sensibles a estas influencias debido a la búsqueda de aceptación y a la importancia del reconocimiento social. Según Andrews et al. (2021), los adolescentes toman decisiones más impulsivas en presencia de pares, lo que evidencia la fuerza del entorno en el comportamiento individual.

La influencia positiva ocurre cuando los compañeros motivan conductas prosociales, académicas o saludables. Álvarez et al. (2022) encontraron que los estudiantes cuyo grupo de amigos valora el rendimiento académico muestran mayor compromiso escolar y menor ausentismo. En estos casos, la influencia social actúa como un motor de desarrollo, reforzando hábitos beneficiosos y promoviendo metas compartidas.

En contraste, la presión negativa se manifiesta cuando los estudiantes son presionados hacia comportamientos riesgosos como el consumo de sustancias, el acoso o la desmotivación académica. Steinberg (2020) explica que esta vulnerabilidad está relacionada con la maduración desequilibrada entre sistemas cerebrales emocionales y de control cognitivo durante la adolescencia. Esta diferencia hace que los jóvenes sean más propensos a ceder ante presiones impulsivas, especialmente en situaciones de fuerte influencia grupal.

La investigación también muestra que la capacidad de resistir la presión negativa está vinculada con la autoestima, la identidad sólida y la presencia de modelos adultos positivos. Andrews et al. (2021) destacan que los adolescentes que mantienen relaciones de apoyo con docentes y familias muestran menor susceptibilidad a conductas riesgosas inducidas por pares. Esto evidencia que el entorno educativo puede actuar como un factor protector frente a la presión negativa.

Finalmente, promover la influencia social positiva requiere una intervención intencional por parte de la escuela para fomentar grupos saludables, habilidades de comunicación y proyectos colaborativos que canalicen la energía adolescente hacia objetivos constructivos. Álvarez et al. (2022) señalan que los programas basados en mentorías entre pares y liderazgo juvenil reducen notablemente la influencia negativa y potencian conductas prosociales. Esto demuestra

que la influencia social, adecuadamente gestionada, puede convertirse en una de las herramientas más potentes para mejorar la convivencia y el aprendizaje en el bachillerato.

Entornos escolares que favorecen la inteligencia colectiva

Clima emocional escolar

El clima emocional escolar constituye uno de los factores más determinantes para el desarrollo socioemocional de los estudiantes, ya que influye directamente en su capacidad para aprender, relacionarse y participar de manera activa en el aula. Investigaciones recientes demuestran que un ambiente escolar caracterizado por relaciones respetuosas, apoyo docente y estabilidad emocional favorece el bienestar psicológico y el compromiso académico. Wang et al. (2020) señalan que el clima emocional positivo predice mayores niveles de motivación intrínseca y menor riesgo de conductas disruptivas, mostrando su relevancia en la construcción de ambientes educativos que potencian la inteligencia colectiva.

Además, el clima emocional escolar influye en la manera en que los estudiantes interpretan los desafíos académicos y sociales. En entornos en donde predomina la confianza y la seguridad emocional, los adolescentes presentan mayor disposición a asumir riesgos cognitivos, participar en debates, formular preguntas y colaborar con sus compañeros. Furlong et al. (2021) afirman que los estudiantes que perciben apoyo emocional por parte de sus docentes muestran mayor resiliencia ante situaciones de estrés escolar, lo que contribuye a una convivencia más armoniosa y a una mejor autorregulación socioemocional.

La calidad del clima emocional también está estrechamente relacionada con la cohesión social entre los estudiantes. Un ambiente positivo facilita que los jóvenes desarrollen empatía, escuchen activamente y participen en dinámicas colaborativas orientadas al logro de metas comunes. Gutiérrez et al. (2022) encontraron que los adolescentes que estudian en entornos emocionalmente saludables presentan mayores habilidades sociales y menor incidencia de conductas agresivas, lo que demuestra que el clima escolar actúa como un mediador entre la interacción social y la inteligencia colectiva.

Asimismo, las emociones compartidas en el aula influyen en la dinámica grupal y en la percepción del aprendizaje. Los entornos donde predomina la frustración, la desconfianza o el miedo suelen limitar la participación y reducir las posibilidades de interacción constructiva. En contraste, cuando docentes y estudiantes co-construyen un ambiente emocional estable, se fortalecen la cooperación, el liderazgo prosocial y la disposición al trabajo conjunto. Wang et al. (2020) subrayan que este tipo de clima genera un efecto multiplicador, pues las emociones positivas tienden a contagiarse, favoreciendo la cohesión social.

Finalmente, el clima emocional escolar no es un elemento estático, sino un proceso dinámico que requiere estrategias de gestión afectiva y pedagógica. Furlong et al. (2021) destacan la importancia de programas institucionales que promuevan la regulación emocional, la convivencia pacífica y el fortalecimiento de vínculos afectivos. Cuando estos elementos convergen, la escuela se convierte en un entorno que favorece el pensamiento colectivo, la innovación social y el desarrollo integral del estudiante.

Cultura de participación y cooperación

La participación activa es un componente esencial para construir comunidades escolares democráticas que fomenten el aprendizaje colaborativo. En una cultura educativa basada en la participación, los estudiantes no son receptores pasivos, sino actores que co-construyen el conocimiento y se involucran en la toma de decisiones. De acuerdo con Quijada et al. (2021), los espacios que promueven la participación, incrementan la motivación académica y fortalecen el sentido de pertenencia al grupo, promoviendo dinámicas de cooperación más sólidas.

La cooperación escolar permite que los estudiantes desarrollen habilidades como el liderazgo compartido, la responsabilidad colectiva y la solidaridad. Cuando se generan oportunidades para que los jóvenes trabajen en equipos heterogéneos, se fortalecen las competencias sociales y se facilita la construcción de redes de apoyo mutuo. Un estudio de González et al. (2022) evidenció que actividades cooperativas estructuradas mejoran el rendimiento académico y aumentan la disposición de los estudiantes para

colaborar fuera del aula, mostrando el efecto expansivo de la cooperación.

Además, la participación fomenta una cultura escolar más equitativa, en donde la diversidad de voces es valorada y tomada en cuenta. En contextos en donde los estudiantes se sienten escuchados, la interacción social adquiere mayor profundidad, lo que favorece procesos de reflexión colectiva y resolución conjunta de problemas. Quijada et al. (2021) demostraron que los estudiantes que participan activamente en espacios democráticos muestran mayor capacidad para tomar decisiones responsables y gestionar conflictos de manera constructiva.

La cooperación también desempeña un rol fundamental en la consolidación del aprendizaje significativo. Las actividades grupales permiten que los estudiantes compartan conocimientos, integren diferentes perspectivas y elaboren soluciones más creativas. González et al. (2022) señalan que la cooperación estructurada potencia el pensamiento crítico, ya que obliga a los estudiantes a argumentar, negociar y construir consensos. Estas dinámicas fortalecen la inteligencia colectiva al integrar múltiples formas de comprensión.

Por último, la cultura de participación y cooperación requiere una gestión escolar que valore la corresponsabilidad entre estudiantes, docentes y familias. La creación de comunidades educativas participativas depende de la voluntad institucional de promover mecanismos de diálogo, comités estudiantiles, tutorías entre pares y espacios de aprendizaje colaborativo. Cuando esto ocurre, la inteligencia social se convierte en un eje transversal que permea todo el proyecto educativo, como lo plantean Quijada et al. (2021), fortaleciendo la cohesión comunitaria y la identidad institucional.

Modelos pedagógicos centrados en la interacción

Los modelos pedagógicos centrados en la interacción priorizan la construcción colectiva del conocimiento y posicionan al estudiante como protagonista activo del aprendizaje. En estos enfoques, el aula se transforma en un espacio dinámico en donde las relaciones sociales se convierten en el principal motor de desarrollo

cognitivo. Según Goodyear y Carvalho (2021), los modelos interactivos promueven procesos de pensamiento crítico, creatividad y autonomía, al tiempo que fortalecen las habilidades de comunicación y colaboración entre estudiantes.

El aprendizaje cooperativo es uno de los modelos más estudiados y validados internacionalmente, pues combina la participación activa, la interdependencia positiva y la responsabilidad individual. Las investigaciones muestran que cuando los docentes estructuran grupos con roles definidos y objetivos comunes, los estudiantes logran mejores resultados académicos y socioemocionales. Kirschner et al. (2020) afirman que este tipo de aprendizaje mejora la retención del conocimiento y aumenta la motivación, lo que demuestra la eficacia de la interacción como medio pedagógico.

Otra metodología clave dentro de los modelos interactivos es el aprendizaje basado en proyectos (ABP), el cual permite integrar diversas áreas del conocimiento y enfrentar problemas reales de forma colectiva. En el ABP, los estudiantes investigan, diseñan y construyen soluciones en equipo, lo que estimula el pensamiento complejo y el liderazgo compartido. Goodyear y Carvalho (2021) destacan que este enfoque fortalece la capacidad de reflexión crítica y enseña a los jóvenes a trabajar con diversos puntos de vista.

El uso del debate académico como herramienta pedagógica también se ha consolidado como un método efectivo para promover la interacción en el aula. A través del debate, los estudiantes desarrollan habilidades de argumentación, escucha activa y gestión emocional. Kirschner et al. (2020) señalaron que el debate fomenta el respeto por la diversidad de perspectivas y mejora la regulación emocional ante situaciones de desacuerdo, convirtiéndose en una estrategia central para desarrollar la inteligencia social.

Finalmente, los modelos pedagógicos centrados en la interacción tienen un impacto significativo en el clima escolar y en la calidad de la convivencia. Cuando se prioriza la construcción colectiva del aprendizaje, las relaciones entre estudiantes y docentes se vuelven más horizontales, favoreciendo la confianza y el sentido de comunidad. Goodyear y Carvalho (2021) sostienen que estos modelos no solo mejoran los aprendizajes académicos, sino que crean

condiciones para que florezca la inteligencia colectiva, fortaleciendo vínculos, habilidades sociales y actitudes prosociales.



CAPÍTULO II

**ESTRATEGIAS SOCIALES PARA
DESARROLLAR LA INTELIGENCIA
COLECTIVA EN EL AULA**



Las estrategias pedagógicas permiten transformar el aula en un espacio de construcción colectiva del conocimiento. Más allá de las prácticas tradicionales centradas en la transmisión de información, este enfoque propone métodos activos en donde la interacción, el diálogo y la cooperación son los pilares del aprendizaje. La inteligencia colectiva se desarrolla cuando los estudiantes comparten ideas, resuelven problemas de manera conjunta y participan en experiencias que requieren coordinación y apoyo mutuo. Estas prácticas promueven habilidades como la empatía, la comunicación efectiva y la responsabilidad compartida.

Este capítulo destaca las estrategias basadas en la colaboración, que organizan a los estudiantes en equipos estructurados donde cada miembro aporta desde sus fortalezas y se compromete con metas comunes. Dichos enfoques promueven una cultura de solidaridad y cooperación esencial para la vida escolar. También se abordan las estrategias fundamentadas en el diálogo, las cuales colocan al lenguaje como herramienta central del pensamiento colectivo. A través de la palabra, los estudiantes debaten, negocian significados y reflexionan sobre sus propias ideas y las de los demás.

El debate, los círculos de diálogo y la comunicación asertiva permiten que los estudiantes practiquen habilidades comunicativas indispensables para la resolución de conflictos y la participación democrática. Estas herramientas fortalecen su identidad como ciudadanos capaces de dialogar y construir acuerdos. Por otro lado, las estrategias de acción comunitaria conectan el aprendizaje con la realidad social, ampliando el sentido de pertenencia y compromiso. El aula deja de ser un espacio aislado para integrarse a la comunidad, permitiendo que los estudiantes actúen como agentes de cambio.

Estas prácticas fomentan una visión crítica y participativa del aprendizaje, en donde los estudiantes no solo adquieren conocimientos, sino que los aplican para resolver problemas reales. En este proceso desarrollan sensibilidad social, pensamiento interdisciplinario y liderazgo colaborativo. Las estrategias colaborativas, dialogadas y comunitarias son la vía más efectiva para fortalecer la inteligencia colectiva, ya que convierten el proceso educativo en una experiencia profundamente social, reflexiva y transformadora.

Estrategias basadas en la colaboración

Aprendizaje cooperativo estructurado

El aprendizaje cooperativo estructurado se define como una metodología en la que los estudiantes trabajan en grupos organizados con roles definidos, metas compartidas e interdependencia positiva. Este enfoque ha demostrado generar mejoras significativas en el rendimiento académico, especialmente en etapas como el bachillerato en donde la socialización y las habilidades colectivas son fundamentales. Johnson y Johnson (2020) señalan que la estructuración clara de tareas, acompañada de responsabilidades individuales, incrementa la participación equitativa y fortalece los vínculos sociales dentro del aula, promoviendo un aprendizaje más profundo y colaborativo.

Además, el aprendizaje cooperativo fomenta la integración de habilidades socioemocionales necesarias para la convivencia escolar. En grupos bien estructurados, los estudiantes desarrollan empatía, autorregulación y habilidades comunicativas vinculadas a la construcción del pensamiento colectivo. Según Kyndt et al. (2021), las dinámicas cooperativas mejoran la percepción de apoyo social y disminuyen los niveles de ansiedad académica, ya que los estudiantes se sienten respaldados por sus compañeros. Esto convierte al aprendizaje cooperativo en una herramienta poderosa para fortalecer la inteligencia social en la educación media.

Las investigaciones muestran que este enfoque también incrementa la motivación intrínseca y el sentido de pertenencia al grupo. Slavin (2020) destaca que el éxito del grupo depende de la participación activa de cada integrante, lo que incentiva a los estudiantes a asumir el compromiso de trabajar de manera responsable y solidaria. Esta interdependencia positiva genera un entorno en donde el logro colectivo se convierte en un motor de desarrollo cognitivo y emocional, fortaleciendo la cohesión estudiantil y el pensamiento colaborativo.

Uno de los elementos más relevantes del aprendizaje cooperativo estructurado es el desarrollo de habilidades metacognitivas. Al trabajar en equipos, los estudiantes reflexionan sobre sus procesos, evalúan estrategias colectivas y negocian soluciones, lo que incrementa la autorregulación y la capacidad de

planificación. Gillies (2022) evidenció que las actividades cooperativas promueven el diálogo reflexivo y la toma de decisiones conjunta, contribuyendo a la formación de estudiantes autónomos y críticos capaces de enfrentar desafíos complejos.

Finalmente, esta metodología ha demostrado ser altamente inclusiva, ya que favorece la participación de estudiantes con diversos estilos de aprendizaje y niveles de rendimiento. Johnson y Johnson (2020) sostienen que las estructuras cooperativas reducen las brechas de participación y mejoran el rendimiento de estudiantes con dificultades académicas, gracias al apoyo mutuo dentro de los grupos. Así, el aprendizaje cooperativo no solo potencia el rendimiento académico, sino que también consolida comunidades de aprendizaje más equitativas y cohesionadas.

Tutoría entre pares

La tutoría entre pares es una estrategia colaborativa en la que estudiantes con mayor dominio de un contenido apoyan a sus compañeros mediante explicaciones, acompañamiento académico y retroalimentación constante. Esta metodología ha ganado relevancia en el bachillerato debido a su efectividad para fortalecer la comprensión conceptual y la cohesión social. Topping (2020) destaca que la tutoría entre pares mejora el aprendizaje tanto del tutor como del estudiante tutorizado, ya que ambos participan en procesos cognitivos de enseñanza, reflexión y aplicación del conocimiento.

Además de sus beneficios académicos, la tutoría entre pares favorece el desarrollo de habilidades socioemocionales como la empatía, la paciencia y la responsabilidad. Un estudio realizado por Roscoe y Chi (2021) evidenció que los tutores experimentan un fortalecimiento de la autoconfianza y una mejora en sus competencias comunicativas, mientras que los estudiantes tutorizados muestran mayor participación y disminución de la ansiedad frente a tareas complejas. Estos elementos fortalecen la inteligencia social y mejoran el clima emocional del aula.

La tutoría entre pares también promueve un aprendizaje más accesible, ya que los estudiantes pueden explicar contenidos utilizando un lenguaje cercano y estrategias más alineadas con sus

propias experiencias. Según Rohrbeck et al. (2020), esta cercanía cognitiva facilita la comprensión y promueve una relación más horizontal entre los participantes. Este tipo de interacciones reduce la barrera jerárquica tradicional entre docente y estudiante, reforzando modelos de aprendizaje colaborativo basados en la igualdad y la participación.

Asimismo, la implementación de programas de tutoría entre pares fortalece la cultura institucional al generar redes de apoyo académico y emocional. Topping (2020) señala que estos programas incrementan la cohesión escolar, disminuyen la deserción y mejoran el sentido de pertenencia, ya que los estudiantes se sienten acompañados por compañeros que comprenden sus desafíos. Esto evidencia que la tutoría entre pares no solo impacta el rendimiento académico, sino también el bienestar integral del estudiante.

Finalmente, la tutoría entre pares permite personalizar el aprendizaje, adaptándose al ritmo y estilo de cada estudiante. Roscoe y Chi (2021) destacan que el diálogo cercano entre tutor y tutorizado facilita la identificación de dificultades específicas, permitiendo una intervención más precisa y efectiva. De este modo, la tutoría entre pares constituye una estrategia esencial para promover la inteligencia colectiva, fortalecer la convivencia y mejorar el desempeño académico en el bachillerato.

Roles colaborativos y liderazgo distribuido

El uso de roles colaborativos estructurados permite que los estudiantes asuman responsabilidades específicas dentro de un equipo, promoviendo la organización del trabajo, la equidad en la participación y el desarrollo de habilidades sociales claves. Según Gillies (2022), asignar roles como coordinador, relator, moderador o verificador favorece la claridad en las tareas y la eficiencia en los procesos de trabajo grupal. Estos roles fomentan la interdependencia positiva y generan un espacio en donde cada voz es necesaria para alcanzar los objetivos colectivos.

El liderazgo distribuido, por su parte, rompe con los modelos jerárquicos tradicionales y promueve que todos los miembros del grupo compartan la responsabilidad del aprendizaje. Harris (2020) señala que este enfoque fomenta líderes reflexivos capaces de escuchar, delegar y coordinar esfuerzos de manera colaborativa. En el contexto del bachillerato, esta forma de liderazgo fortalece la autonomía estudiantil y contribuye a la formación de ciudadanos participativos y críticos.

Las dinámicas de liderazgo distribuido también favorecen la inclusión, ya que permiten que estudiantes con diferentes perfiles desarrollen competencias de liderazgo desde sus fortalezas particulares. Un estudio realizado por Ng (2021) reveló que cuando los estudiantes asumen roles rotativos, se incrementa la participación equitativa y disminuye la desigualdad en la toma de decisiones. Este enfoque promueve la democratización del aula y refuerza la inteligencia social al valorar la diversidad de aportes.

Asimismo, los roles colaborativos facilitan la autorregulación y la responsabilidad individual al establecer tareas específicas que deben cumplirse para el éxito del grupo. Gillies (2022) explica que estos roles motivan a los estudiantes a reflexionar sobre su desempeño, a comunicarse de forma más efectiva y a coordinar acciones con sus compañeros. Este proceso fortalece habilidades críticas como la resolución de problemas, la toma de decisiones colectivas y la negociación.

Finalmente, el liderazgo distribuido consolida entornos altamente colaborativos en donde la autoridad se comparte y el aprendizaje se concibe como un proceso comunitario. Harris (2020) destaca que estos modelos generan mayor sentido de pertenencia y cohesión, ya que los estudiantes sienten que sus aportes influyen en el éxito del grupo. Esta perspectiva colectiva del liderazgo favorece la inteligencia social y promueve una

cultura escolar más democrática, participativa y orientada al bien común.

Estrategias basadas en la comunicación y el diálogo

Círculos de diálogo y pensamiento crítico

Los círculos de diálogo se han consolidado como una estrategia pedagógica que favorece la participación equitativa, la escucha activa y la construcción colectiva del pensamiento crítico. Esta metodología promueve espacios en donde los estudiantes expresan ideas, comparten experiencias y analizan problemáticas desde múltiples perspectivas. Según Ritchhart (2020), los entornos discursivos abiertos estimulan procesos de razonamiento profundo y transforman el aula en una comunidad de pensamiento. En la educación media, esta herramienta permite desarrollar habilidades de análisis y reflexión, mientras fortalece la cohesión social y el respeto por la diversidad.

La evidencia señala que los círculos de diálogo incrementan el nivel de participación estudiantil, especialmente en adolescentes que suelen mostrar inhibición en dinámicas tradicionales. Un estudio de Boyd y Markarian (2021) reveló que los entornos circulares, en donde el docente actúa como mediador y no como autoridad central, fomentan la confianza interpersonal y disminuyen el temor a equivocarse. De esta manera, los estudiantes se sienten más cómodos para argumentar, preguntar y cuestionar, consolidando las bases del pensamiento crítico colaborativo.

Los círculos también promueven la escucha activa, una habilidad esencial para el desarrollo de la inteligencia social. Al participar en diálogos estructurados, los estudiantes aprenden a interpretar emociones, comprender intenciones y responder con empatía. Jennings et al. (2021) señalan que las prácticas dialógicas disminuyen los conflictos interpersonales, ya que fortalecen la capacidad de los jóvenes para analizar situaciones desde múltiples enfoques, generando una cultura escolar más pacífica y reflexiva.

Asimismo, esta estrategia fomenta la autorregulación emocional, dado que los estudiantes aprenden a manejar desacuerdos

y sostener conversaciones complejas sin recurrir a la confrontación. Boyd y Markarian (2021) encontraron que los círculos de diálogo contribuyen a mejorar la atención plena y la regulación afectiva, aspectos esenciales para el aprendizaje significativo. Estos procesos se vuelven especialmente relevantes en la adolescencia, etapa caracterizada por altos niveles de sensibilidad emocional.

Finalmente, los círculos de diálogo impulsan una cultura democrática dentro de la escuela, en la que cada voz es valorada y la diversidad se convierte en un activo pedagógico. Ritchhart (2020) afirma que estas prácticas fortalecen el pensamiento crítico al promover la participación equitativa y la elaboración de argumentos fundamentados. De este modo, los círculos de diálogo se configuran como una estrategia central para desarrollar la inteligencia colectiva en el bachillerato.

Debates académicos como entrenamiento social

El debate académico constituye una metodología que potencia simultáneamente habilidades comunicativas, cognitivas y sociales, convirtiéndose en un entrenamiento integral para la interacción en el aula. A través del debate, los estudiantes desarrollan competencias como la argumentación lógica, la escucha activa, la tolerancia y la regulación emocional. Según McAvoy y Hess (2020), el debate estimula el pensamiento crítico al exigir que los estudiantes analicen evidencias, refuten argumentos y construyan posturas fundamentadas, convirtiéndolo en una herramienta esencial para el bachillerato.

Además, el debate contribuye al desarrollo de la inteligencia social, ya que obliga a los participantes a comprender perspectivas diferentes y a responder de manera respetuosa y estratégica. Un estudio de Kennedy (2021) mostró que el debate estructurado mejora la habilidad para interpretar intenciones ajenas, gestionar desacuerdos y ajustar el discurso según el contexto. Esto convierte al debate en un ejercicio clave para promover relaciones sociales saludables y una comunicación más efectiva dentro del aula.

El debate también incrementa la confianza comunicativa de los estudiantes, especialmente en aquellos que suelen evitar la

participación oral. Según Lupton et al. (2022), los entornos de debate apoyados en reglas claras reducen la ansiedad y fortalecen la autoeficacia percibida, generando un entorno seguro en donde los adolescentes se sienten capaces de expresar sus ideas. Esta ganancia emocional contribuye a consolidar habilidades comunicativas esenciales para su vida académica y profesional.

Asimismo, el debate fomenta la cooperación entre los miembros de un equipo, ya que requiere la construcción conjunta de estrategias argumentativas. McAvoy y Hess (2020) señalan que los debates preparatorios favorecen el diálogo interno, la planificación compartida y la negociación, lo que potencia la cohesión grupal y la inteligencia colectiva. De esta manera, el debate no solo fortalece habilidades individuales, sino que también consolida procesos colaborativos esenciales en la educación media.

Finalmente, los debates académicos permiten trabajar la ética comunicativa, ya que enseñan a los estudiantes a fundamentar sus opiniones sin recurrir a falacias ni agresiones verbales. Kennedy (2021) enfatiza que el debate bien estructurado promueve una cultura de respeto y pensamiento racional, en donde el desacuerdo se convierte en una oportunidad para aprender. Esto lo convierte en una herramienta central para el entrenamiento social y la formación de ciudadanos críticos y dialogantes.

Comunicación asertiva para resolución de conflictos

La comunicación asertiva es una habilidad fundamental para la convivencia escolar y la resolución constructiva de conflictos. Este tipo de comunicación permite expresar ideas, emociones y necesidades de manera clara, respetuosa y equilibrada. Según Cornelius-White y Harbaugh (2020), la asertividad reduce malentendidos y mejora la calidad de las relaciones interpersonales, especialmente durante la adolescencia, etapa en la que las emociones intensas y la búsqueda de autonomía pueden generar tensiones en el aula.

La asertividad también fortalece la autorregulación emocional, ya que invita a los estudiantes a reflexionar sobre la forma en que se expresan y sobre las consecuencias de sus palabras. En un estudio reciente, Bevilacqua et al. (2021) encontraron que los programas

escolares enfocados en habilidades asertivas disminuyen la incidencia de conductas agresivas y mejoran la empatía, lo que demuestra su impacto positivo en la convivencia. Estos hallazgos recalcan la importancia de incorporar prácticas comunicativas en los procesos educativos.

Asimismo, la comunicación asertiva promueve la resolución de conflictos mediante el diálogo honesto y la búsqueda de soluciones mutuas. De acuerdo con Feldman y Chatlos (2022), los estudiantes que dominan habilidades asertivas muestran mayor capacidad para negociar, ceder, argumentar y empatizar, lo que reduce la escalada de conflictos y fortalece la cohesión grupal. Esto convierte la asertividad en una estrategia clave para la inteligencia social en el bachillerato.

El desarrollo de la comunicación asertiva también se relaciona con el bienestar emocional, ya que los jóvenes que expresan sus emociones de manera adecuada experimentan menos estrés y mayor autoestima. Bevilacqua et al. (2021) señalan que la asertividad actúa como un factor protector frente a la ansiedad social, ya que ofrece herramientas para manejar la presión grupal y enfrentar desacuerdos de forma saludable. Esta habilidad resulta esencial para navegar relaciones complejas propias de la etapa adolescente.

Finalmente, implementar estrategias de comunicación asertiva en la escuela contribuye a una cultura de convivencia más positiva, en la que el conflicto se interpreta como una oportunidad para el crecimiento y no como una amenaza. Cornelius-White y Harbaugh (2020) explican que cuando la asertividad se integra de manera sistemática en el aula, se fortalece la confianza interpersonal, el respeto y la inteligencia colectiva. Esto revela que la comunicación asertiva no es solo una técnica de expresión, sino una herramienta transformadora para la vida escolar.

Estrategias basadas en la acción comunitaria

Aprendizaje servicio (ApS)

El Aprendizaje Servicio (ApS) es una metodología educativa que integra la formación académica con la participación activa en proyectos orientados a la mejora de la comunidad. Este enfoque

permite que los estudiantes apliquen conocimientos curriculares en contextos reales mientras desarrollan habilidades sociales, éticas y ciudadanas. Según Furco (2020), el ApS supera la visión tradicional del voluntariado escolar al vincular los contenidos con necesidades comunitarias auténticas, promoviendo un aprendizaje significativo y socialmente comprometido. En el bachillerato, esta estrategia fortalece el sentido de responsabilidad colectiva y la comprensión profunda de la realidad social.

Además, el ApS ha demostrado ser una herramienta efectiva para mejorar el rendimiento académico y la motivación intrínseca. Celio et al. (2021) evidenciaron que los estudiantes involucrados en proyectos de servicio muestran mayor retención de contenidos, participación activa y autorregulación académica. Esta mejora se explica porque el aprendizaje se contextualiza en situaciones reales, lo que incrementa la relevancia percibida de las tareas escolares y potencia la construcción de conocimientos desde la experiencia directa.

Asimismo, el Aprendizaje Servicio fomenta el desarrollo de competencias socioemocionales clave, como la empatía, la cooperación y la comunicación asertiva. Mitchell (2021) sostiene que los proyectos de ApS permiten a los estudiantes interactuar con diversas poblaciones, exponiéndose a realidades distintas que amplían su sensibilidad social y fortalecen su perspectiva ética. Esta interacción genera procesos de reflexión personal y colectiva que consolidan la inteligencia social.

El ApS también contribuye al fortalecimiento del vínculo entre la escuela y la comunidad. Según Furco (2020), los proyectos colaborativos generan redes de apoyo entre instituciones educativas, organizaciones locales y familias, creando sinergias que favorecen el desarrollo comunitario. Este tipo de alianzas permiten una mayor comprensión de los problemas locales y promueven un enfoque educativo más contextualizado, participativo y transformador.

Finalmente, la implementación del Aprendizaje Servicio requiere una planificación estructurada que articule objetivos curriculares, estrategias de intervención y mecanismos de evaluación. Mitchell (2021) afirma que los proyectos exitosos integran momentos de reflexión guiada que permiten a los estudiantes analizar sus

experiencias y relacionarlas con los aprendizajes adquiridos. Así, el ApS se convierte en una metodología integral que fortalece el compromiso cívico, la inteligencia colectiva y el desarrollo académico.

Proyectos sociales interdisciplinarios

Los proyectos sociales interdisciplinarios permiten integrar diversas áreas del conocimiento para abordar problemáticas reales desde una perspectiva holística. Este enfoque favorece la colaboración entre estudiantes, docentes y actores comunitarios, promoviendo una comprensión compleja del entorno social. Según Beane (2020), la interdisciplinariedad no solo facilita la integración curricular, sino que también estimula el pensamiento crítico al obligar a los estudiantes a conectar conceptos de diferentes disciplinas para construir soluciones innovadoras.

La evidencia reciente señala que los proyectos interdisciplinarios incrementan la motivación y el compromiso estudiantil. En un estudio realizado por Nouri y Chen (2021), se encontró que los estudiantes que participan en proyectos que vinculan ciencias, humanidades y arte muestran mayor interés por el aprendizaje y mejor capacidad para trabajar en equipo. Esta modalidad promueve la creatividad y la iniciativa, elementos esenciales para el desarrollo de la inteligencia colectiva en el aula.

Además, los proyectos sociales interdisciplinarios fortalecen competencias ciudadanas al involucrar a los estudiantes en el análisis y la búsqueda de soluciones a problemáticas comunitarias. Robledo et al. (2022) demostraron que este tipo de proyectos incrementa la conciencia social, la empatía y la capacidad de liderazgo, ya que los estudiantes interactúan con diferentes actores locales y asumen roles activos en la transformación de su contexto. Estas experiencias permiten comprender la interdependencia entre escuela y sociedad.

La interdisciplinariedad también favorece el desarrollo de habilidades de comunicación al integrar discusiones, presentaciones y evaluaciones compartidas entre estudiantes de diversos perfiles. Beane (2020) afirma que la articulación de diferentes lenguajes

disciplinares impulsa a los jóvenes a expresar ideas con claridad y a negociar significados, fortaleciendo la inteligencia social y el pensamiento complejo. Esto convierte a los proyectos interdisciplinarios en espacios ideales para la práctica del diálogo y la cooperación.

La implementación de proyectos sociales interdisciplinarios requiere una planificación colaborativa entre docentes y una gestión institucional que valore la innovación pedagógica. Robledo et al. (2022) sostienen que los centros educativos que promueven este enfoque desarrollan una cultura escolar más flexible, creativa y orientada al trabajo colectivo. De este modo, los proyectos interdisciplinarios no sólo enriquecen el aprendizaje académico, sino que consolidan ecosistemas escolares más democráticos y participativos.

Redes colaborativas entre escuela, familia y comunidad

Las redes colaborativas entre escuela, familia y comunidad constituyen un pilar fundamental para el desarrollo educativo integral. La investigación ha demostrado que cuando estos tres actores trabajan de manera conjunta, los estudiantes muestran mayor bienestar, mejores resultados académicos y una integración social más sólida. Epstein (2020) afirma que la colaboración triangular favorece la continuidad educativa, ya que permite alinear expectativas, recursos y estrategias de apoyo entre los entornos más influyentes en la vida del adolescente.

La participación familiar, en particular, se ha vinculado con mejoras en la motivación escolar y en la conducta prosocial de los estudiantes. Smith et al. (2021) encontraron que las familias que se involucran activamente en actividades escolares contribuyen a la creación de un clima emocional positivo que favorece la inteligencia social y la adaptación escolar. Estos hallazgos subrayan la importancia de fortalecer los canales de comunicación entre escuela y hogar.

Asimismo, la colaboración con organizaciones comunitarias permite ampliar las oportunidades educativas y conectar el aprendizaje con la vida cotidiana. Epstein (2020) sostiene que las alianzas con organizaciones sociales, culturales y productivas ofrecen

recursos complementarios que enriquecen la educación y generan sentido de pertenencia. Estas redes fortalecen las experiencias de aprendizaje significativo y promueven la participación activa del estudiantado en su entorno.

Las investigaciones también destacan que las redes colaborativas incrementan la resiliencia escolar ante situaciones de crisis o vulnerabilidad. Un estudio realizado por Kim y Domínguez (2022) mostró que instituciones con redes fuertes enfrentan de manera más efectiva desafíos como la deserción, el estrés académico y los conflictos escolares, gracias a la intervención conjunta de docentes, familias y actores locales. Esto evidencia que la inteligencia colectiva se potencia cuando los vínculos entre los diferentes sistemas sociales se articulan de manera estratégica.

Finalmente, construir redes colaborativas requiere liderazgo institucional, comunicación constante y disposición al trabajo conjunto. Smith et al. (2021) señalan que los proyectos de participación comunitaria funcionan mejor cuando la escuela adopta una visión abierta y participativa, generando espacios de diálogo y corresponsabilidad. Estas redes fortalecen la cohesión social y consolidan una cultura educativa donde el aprendizaje es un proceso compartido, transformador y orientado al bienestar colectivo.



CAPÍTULO III

TRANSFORMACIÓN DEL BACHILLERATO A TRAVÉS DE LA INTELIGENCIA SOCIAL

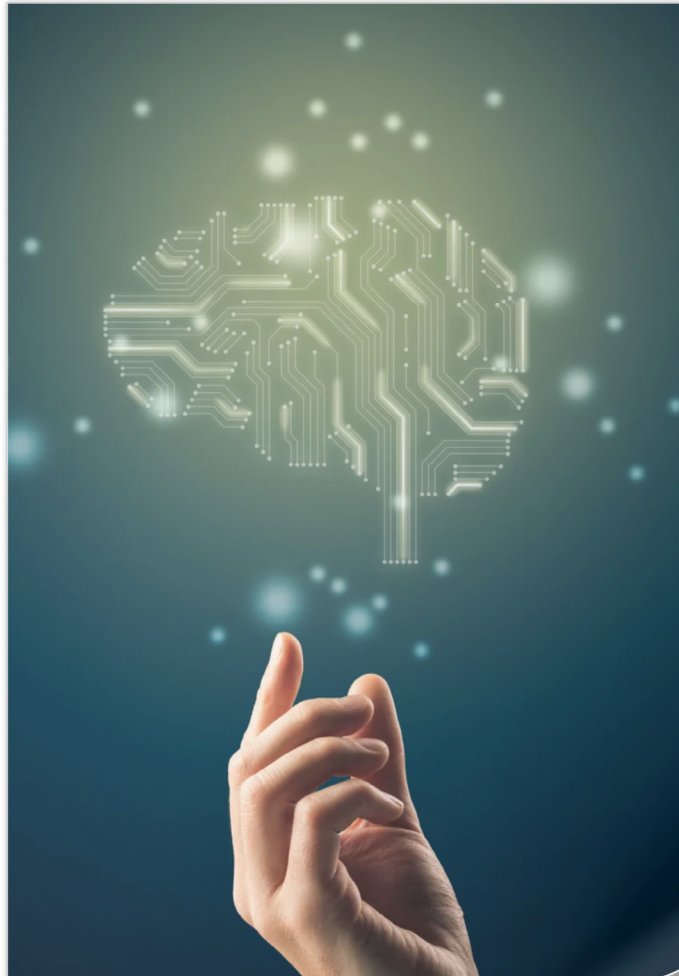

El tercer capítulo aborda la transformación del bachillerato desde una perspectiva sistémica, en donde la inteligencia social se concibe como un motor estratégico para renovar la gestión institucional, el currículo y los procesos de evaluación. Esta transformación implica repensar la escuela como un ecosistema emocional, social y comunitario. La gestión escolar centrada en el bienestar y la colaboración docente es el primer pilar de esta transformación. La manera en que los líderes educativos gestionan el clima institucional condiciona la calidad de las relaciones, el nivel de participación y la cohesión de la comunidad escolar.

Es esencial destacar la importancia de construir equipos docentes que trabajen de manera articulada y solidaria. La colaboración profesional no solo mejora la práctica pedagógica, sino que también genera ambientes de apoyo emocional para los docentes y estudiantes. El currículo, desde esta visión, debe integrar competencias sociales y socioemocionales que preparen a los estudiantes para interactuar en sociedades complejas. La incorporación de metodologías activas y el enfoque transversal permiten que la enseñanza responda a necesidades reales del entorno.

Asimismo, el capítulo enfatiza la importancia de las innovaciones curriculares que promuevan el pensamiento colectivo, la creatividad y la resolución de problemas. El currículo se convierte en un instrumento flexible que articula conocimientos, emociones y experiencias comunitarias. En cuanto a la evaluación, se plantea la necesidad de integrar indicadores socioemocionales y herramientas participativas que permitan comprender el impacto de las prácticas educativas en el bienestar y las interacciones sociales del estudiantado. Evaluar la inteligencia social se vuelve indispensable para mejorar procesos y resultados.

La mejora continua basada en datos se presenta como un recurso valioso para orientar la toma de decisiones institucionales. La recopilación y análisis de información permite identificar necesidades emergentes, ajustar estrategias y fortalecer el aprendizaje organizacional. Este capítulo invita a concebir la transformación del bachillerato como un proyecto colectivo, en donde cada actor educativo contribuye al fortalecimiento de la inteligencia social. La escuela se proyecta así como un lugar de crecimiento humano, convivencia armónica y construcción comunitaria.

Gestión escolar y liderazgo social

Liderazgo pedagógico orientado al bienestar

El liderazgo pedagógico orientado al bienestar se centra en la creación de entornos escolares que prioricen la salud emocional, la seguridad psicológica y el desarrollo socioafectivo de los estudiantes. Este tipo de liderazgo reconoce que el aprendizaje académico está profundamente relacionado con el bienestar subjetivo y que los estudiantes prosperan cuando se sienten valorados, escuchados y apoyados. Según Day et al. (2020), los líderes escolares que integran la dimensión emocional en su gestión promueven climas institucionales positivos, lo cual incrementa significativamente la motivación, la participación y el rendimiento académico. En el bachillerato, esta visión se vuelve crucial debido a los desafíos emocionales que caracterizan la adolescencia.

Además, el liderazgo orientado al bienestar, incorpora prácticas de acompañamiento emocional que permiten establecer vínculos de confianza entre docentes, estudiantes y familias. Leithwood et al. (2021) destacan que los líderes que muestran sensibilidad y empatía influyen directamente en la satisfacción docente y en la cohesión del equipo pedagógico. Esta forma de liderazgo facilita la implementación de estrategias preventivas frente al estrés escolar, el acoso y la ansiedad, promoviendo un clima institucional orientado a la inteligencia social.

El liderazgo pedagógico centrado en el bienestar también implica garantizar que las prácticas docentes promuevan experiencias significativas y emocionalmente seguras. Tal y como señalan Waters y Loton (2021), las instituciones que adoptan enfoques basados en psicología positiva observan mejoras tanto en el comportamiento como en el rendimiento estudiantil. En este sentido, los líderes deben fomentar metodologías activas, espacios de diálogo y proyectos colaborativos que prioricen la construcción de relaciones y la participación estudiantil.

Asimismo, el liderazgo orientado al bienestar debe abordar la formación docente continua en competencias socioemocionales, ya que los profesores desempeñan un papel esencial como modelos emocionales para los estudiantes. Leithwood et al. (2021) afirman que los líderes efectivos promueven culturas de aprendizaje profesional

donde los docentes adquieren herramientas para gestionar conflictos, apoyar emocionalmente a los estudiantes y generar aulas emocionalmente saludables. Este proceso fortalece la inteligencia social institucional y contribuye a una convivencia más equilibrada.

Finalmente, el liderazgo pedagógico orientado al bienestar se basa en procesos de evaluación que consideren indicadores socioemocionales, niveles de participación estudiantil y percepción del clima escolar. Waters y Loton (2021) señalan que las instituciones que evalúan el bienestar como parte de su gestión logran implementar intervenciones oportunas que mejoran la calidad educativa. De esta forma, el liderazgo orientado al bienestar se posiciona como un pilar fundamental para transformar el bachillerato desde una perspectiva integral, humana y social.

Equipos docentes colaborativos

Los equipos docentes colaborativos representan una estrategia esencial para fortalecer la inteligencia colectiva dentro de las instituciones educativas. Cuando los docentes trabajan juntos en planificación, reflexión y toma de decisiones, se generan sinergias que mejoran las prácticas pedagógicas y el clima escolar. Según Vangrieken et al. (2020), la colaboración docente incrementa la coherencia curricular, reduce la carga emocional del profesorado y potencia la innovación pedagógica. En el bachillerato, la colaboración entre docentes es indispensable para atender las necesidades socioemocionales y cognitivas de estudiantes adolescentes.

El trabajo colaborativo también facilita la implementación de metodologías activas y proyectos interdisciplinarios, ya que combina la experiencia de diversos especialistas. Darling et al. (2021) afirman que los equipos docentes cohesionados logran integrar perspectivas múltiples en la planificación, generando aprendizajes más conectados con la realidad social. Esta colaboración impacta directamente en la calidad de la enseñanza y en el desarrollo de competencias sociales entre los estudiantes.

Además, los equipos colaborativos fortalecen el apoyo emocional entre docentes, lo cual es fundamental en contextos de alta demanda laboral. Vangrieken et al. (2020) señalan que la interacción

profesional reduce la percepción de aislamiento, mejora la satisfacción laboral y disminuye los niveles de estrés. Los docentes que sienten respaldo de sus colegas están más motivados para innovar, compartir recursos y afrontar desafíos pedagógicos de manera conjunta.

La colaboración docente también contribuye a la construcción de una cultura institucional basada en la confianza, la transparencia y la comunicación abierta. Darling et al. (2021) destacan que los centros educativos que instauran estructuras colaborativas permanentes muestran mejoras en la convivencia escolar y en los resultados académicos. Esto demuestra que el trabajo en equipo no solo favorece a los docentes, sino que fortalece la dinámica escolar completa.

El liderazgo institucional desempeña un papel crucial en la consolidación de equipos colaborativos, pues requiere generar espacios de planificación conjunta, tiempos institucionales protegidos y mecanismos de evaluación compartida. Vangrieken et al. (2020) enfatizan que la colaboración docente prospera en instituciones que promueven la horizontalidad y la toma de decisiones colegiada. De esta manera, los equipos docentes colaborativos se convierten en una fuerza transformadora del bachillerato, potenciando la inteligencia social y el aprendizaje colectivo.

Gestión emocional institucional

La gestión emocional institucional implica la creación de políticas, prácticas y estructuras que promuevan el bienestar emocional de estudiantes, docentes y familias. Esta perspectiva reconoce que las emociones influyen en la conducta, la motivación y el aprendizaje, por lo que deben ser consideradas dentro de la gestión escolar. Jennings et al. (2021) señalan que las instituciones con programas de educación socioemocional sistemáticos muestran menores niveles de conflicto y mayor compromiso estudiantil. En el bachillerato, donde las fluctuaciones emocionales son frecuentes, la gestión emocional institucional se convierte en un elemento indispensable.

Además, las políticas institucionales que integran el bienestar emocional fomentan climas escolares positivos y relaciones saludables entre los diferentes actores educativos. Elias (2020) afirma que los

programas de regulación emocional y habilidades sociales implementados a nivel institucional reducen la ansiedad, mejoran la convivencia y fortalecen la cohesión escolar. Estos programas deben involucrar tanto a estudiantes como a docentes para generar una cultura emocional coherente y sostenible.

La gestión emocional institucional también requiere la formación docente continua en competencias socioemocionales. Jennings et al. (2021) destacan que los profesores que manejan adecuadamente sus emociones pueden acompañar mejor a los estudiantes, resolver conflictos de manera constructiva y crear aulas emocionalmente seguras. Esto impacta directamente en la inteligencia social del alumnado y en su capacidad para gestionar relaciones interpersonales.

Asimismo, las instituciones deben promover mecanismos de acompañamiento emocional para la comunidad educativa, como tutorías, espacios de escucha activa y programas de apoyo psicológico. Elias (2020) subraya que la implementación de estructuras de soporte emocional previene la deserción, mejora la resiliencia y fortalece el sentido de pertenencia institucional. Estas estrategias permiten atender de manera temprana situaciones de vulnerabilidad emocional.

Finalmente, la evaluación del clima emocional y de los programas socioemocionales debe integrarse en la gestión institucional para garantizar su impacto y sostenibilidad. Jennings et al. (2021) señalan que las instituciones que evalúan sistemáticamente indicadores emocionales muestran mejoras continuas en convivencia, participación y rendimiento académico. De esta forma, la gestión emocional institucional se convierte en un eje estratégico para transformar el bachillerato desde una visión social y humana.

Innovaciones curriculares basadas en la inteligencia colectiva

Diseño curricular con enfoque socioemocional

El diseño curricular con enfoque socioemocional reconoce que el aprendizaje académico está profundamente conectado con las

competencias afectivas y relacionales de los estudiantes. Esta perspectiva propone integrar habilidades como la autorregulación, la empatía y la colaboración dentro de los contenidos tradicionales, asegurando que el currículo responda a las necesidades integrales del desarrollo humano. Según Taylor et al. (2020), los currículos socioemocionales incrementan la motivación escolar y mejoran el rendimiento académico, pues crean ambientes de aprendizaje más seguros y participativos. En el bachillerato, este enfoque es especialmente relevante debido a los desafíos emocionales propios de la adolescencia.

Además, el diseño curricular socioemocional promueve la conexión entre el conocimiento y la vida cotidiana de los estudiantes, incrementando la relevancia percibida de los contenidos. Jones y Kahn (2020) señalan que los estudiantes que participan en programas socioemocionales integrados muestran mejores habilidades de resolución de problemas, mayor sentido de pertenencia escolar y menor comportamiento disruptivo. Estos hallazgos evidencian que el currículo debe contemplar no solo lo que los estudiantes aprenden, sino también cómo lo aprenden y con quién lo aprenden.

La inclusión de competencias socioemocionales dentro del currículo también facilita el desarrollo de la inteligencia colectiva, ya que promueve dinámicas de interacción más positivas entre los estudiantes. Darling-Hammond et al. (2021) explican que los currículos centrados en habilidades sociales fortalecen la participación equitativa, la escucha activa y el trabajo colaborativo, aspectos esenciales para el aprendizaje comunitario. Esta integración permite que las experiencias académicas adquieran un carácter más democrático y dialogado.

Asimismo, el currículo socioemocional requiere estrategias pedagógicas coherentes que permitan la práctica constante de las habilidades sociales. Taylor et al. (2020) destacan la importancia de emplear metodologías activas como proyectos, debates y círculos de diálogo para articular el desarrollo académico y socioemocional. De este modo, el currículo deja de ser un documento técnico para convertirse en una guía viva que acompaña el desarrollo integral del estudiante.

Por lo tanto, un diseño curricular con enfoque socioemocional debe incluir mecanismos de evaluación que consideren competencias afectivas y sociales, no solo logros cognitivos. Jones y Kahn (2020) señalan que las instituciones que evalúan habilidades socioemocionales pueden ofrecer retroalimentación más completa y promover intervenciones tempranas para mejorar la convivencia escolar. Esto confirma que el currículo socioemocional es una herramienta clave para fortalecer la inteligencia colectiva en el bachillerato.

Competencias sociales como eje transversal

La integración de competencias sociales como eje transversal implica reconocer que habilidades como la comunicación, la empatía y la cooperación deben estar presentes en todas las áreas del currículo, no sólo en asignaturas específicas. Este enfoque promueve una visión holística del aprendizaje, donde el desarrollo social y afectivo se construye en paralelo con el desarrollo cognitivo. Según Schoon (2021), las competencias sociales transversales predicen mejores resultados académicos y mayor bienestar emocional, mostrando que su integración curricular es una necesidad y no un complemento.

Incorporar competencias sociales como eje transversal permite que los estudiantes practiquen habilidades de interacción en contextos variados, enriqueciendo su capacidad para adaptarse a diferentes situaciones. Darling-Hammond et al. (2021) afirman que cuando las competencias sociales se integran en ciencias, matemáticas, literatura y otras áreas, los estudiantes desarrollan habilidades transferibles que les permiten participar de manera activa en trabajos colaborativos y proyectos interdisciplinarios. Esto fortalece significativamente la inteligencia colectiva del aula.

Asimismo, el enfoque transversal favorece la coherencia institucional, ya que todos los docentes trabajan bajo principios comunes de convivencia, diálogo y participación. Jones et al. (2021) destacan que las escuelas con marcos transversales claros muestran menor incidencia de conflictos y mayor cohesión entre estudiantes, lo que evidencia el impacto del enfoque en el clima escolar. Esta coherencia facilita el desarrollo de una cultura institucional orientada a lo colectivo.

Las competencias sociales transversales también contribuyen al desarrollo de habilidades ciudadanas, preparando a los estudiantes para participar de manera crítica en sociedades democráticas. Schoon (2021) sostiene que estas habilidades permiten comprender la diversidad, resolver conflictos de forma pacífica y trabajar por objetivos comunes, aspectos esenciales para la vida adulta. Esta perspectiva refuerza la relevancia del enfoque transversal como herramienta de formación integral.

Finalmente, para implementar un enfoque transversal exitoso, es necesario capacitar a los docentes y ofrecer recursos pedagógicos alineados con los objetivos institucionales. Jones et al. (2021) indican que los programas de formación continua potencian la capacidad docente para integrar competencias sociales en sus prácticas diarias. Así, las competencias sociales se consolidan como un eje estratégico para la transformación del bachillerato desde una perspectiva colectiva y humana.

Integración de metodologías activas

La integración de metodologías activas constituye una de las innovaciones más relevantes en la transformación curricular, ya que promueve la participación, la autonomía y el aprendizaje colaborativo. Metodologías como el aprendizaje basado en proyectos, el aprendizaje cooperativo y el aprendizaje experiencial permiten que los estudiantes se involucren activamente en la construcción del conocimiento. Hmelo-Silver y DeSimone (2021) señalan que las metodologías activas favorecen la resolución de problemas complejos y potencian el pensamiento crítico, habilidades esenciales para la inteligencia colectiva.

Además, estas metodologías transforman el rol del docente, quien pasa de ser transmisor de información a facilitador del aprendizaje. Este cambio permite generar ambientes más participativos, donde los estudiantes trabajan en grupos heterogéneos y desarrollan competencias de comunicación, liderazgo y toma de decisiones. Según Belland et al. (2020), las metodologías activas incrementan la motivación y mejoran el compromiso académico, ya que los estudiantes encuentran mayor sentido en su aprendizaje.

La integración de metodologías activas también favorece la inclusión, ya que ofrece múltiples formas de participación y expresión. Hmelo-Silver y DeSimone (2021) destacan que estas metodologías reducen las brechas de participación al permitir que todos los estudiantes contribuyan desde sus fortalezas. Esto promueve una inteligencia colectiva más equitativa y una cultura escolar orientada a la colaboración.

Asimismo, las metodologías activas fortalecen la conexión entre el currículo y el contexto, permitiendo que los estudiantes apliquen sus conocimientos a situaciones reales. Belland et al. (2020) señalan que los proyectos contextualizados incrementan el sentido de relevancia y fomentan la creatividad, el pensamiento crítico y la resolución conjunta de problemas. Estas experiencias se convierten en oportunidades para construir aprendizajes significativos basados en la interacción.

Cabe indicar que la integración de metodologías activas, requiere un liderazgo pedagógico sólido, planificación colaborativa y mecanismos de evaluación formativa que consideren tanto los procesos como los resultados. Hmelo-Silver y DeSimone (2021) explican que las instituciones que adoptan metodologías activas de forma sistémica observan mejoras en el clima escolar, la participación y el rendimiento académico. Por ello, estas metodologías se consolidan como pilares fundamentales para la transformación curricular basada en la inteligencia colectiva.

Modelos de mejora continua basados en datos

Los modelos de mejora continua basados en datos constituyen una estrategia fundamental para garantizar la calidad educativa y fortalecer la inteligencia social dentro del bachillerato. Estos modelos se sustentan en la recopilación sistemática, análisis e interpretación de información sobre el desempeño académico, socioemocional y conductual de los estudiantes. Según Schildkamp (2020), el uso de datos permite a las instituciones identificar patrones, brechas y necesidades específicas, lo que favorece la toma de decisiones informada y la implementación de intervenciones oportunas. En el contexto del bachillerato, esta aproximación es clave para comprender

los desafíos sociales y emocionales que enfrentan los adolescentes y diseñar respuestas pedagógicas efectivas.

El análisis de datos también promueve la cohesión institucional, ya que impulsa un trabajo colaborativo entre docentes, directivos y orientadores. Mandinach y Schildkamp (2021) señalan que cuando los equipos docentes analizan información de manera conjunta, se generan diálogos profesionales que fortalecen la inteligencia colectiva y permiten la construcción de soluciones integrales. Este enfoque fomenta una cultura institucional reflexiva y orientada al aprendizaje organizacional, en la que los datos se utilizan no para fiscalizar, sino para mejorar continuamente los procesos educativos.

Asimismo, los modelos basados en datos permiten monitorear el desarrollo socioemocional de los estudiantes, un aspecto crucial para la transformación del bachillerato desde la perspectiva de la inteligencia social. Un estudio de Gutiérrez et al. (2022) demostró que el seguimiento sistemático de indicadores socioemocionales facilita la implementación de programas de apoyo emocional, prevención del acoso y fortalecimiento del clima escolar. Esto evidencia que la recolección de datos debe abarcar tanto métricas académicas como variables afectivas y relacionales que impactan directamente en la convivencia.

Otro elemento central de estos modelos es la retroalimentación continua, que permite ajustar estrategias pedagógicas en función de los resultados obtenidos. Mandinach y Schildkamp (2021) destacan que las instituciones que emplean ciclos reflexivos basados en datos muestran avances significativos en participación estudiantil, rendimiento académico y cohesión escolar. La retroalimentación basada en evidencia promueve prácticas docentes más efectivas y una gestión escolar más sensible a las necesidades reales del estudiantado.

La implementación de modelos de mejora constante, basados en datos requiere liderazgo pedagógico, formación docente y una cultura institucional abierta al cambio. Schildkamp (2020) sostiene que las escuelas que adoptan un enfoque de análisis de datos como parte de su identidad organizacional logran transformaciones sostenibles que fortalecen el bienestar, la cooperación y la inteligencia colectiva. De esta manera, los modelos de mejora constante, no solo

contribuyen a optimizar el desempeño escolar, sino que se convierten en herramientas claves para promover una educación más humana, participativa y orientada al desarrollo integral.

CONCLUSIONES

El primer capítulo evidenció que la inteligencia social constituye un componente esencial del desarrollo adolescente y un pilar fundamental para transformar la experiencia del bachillerato. Comprender cómo se construyen las habilidades sociales, emocionales y cognitivas dentro de las interacciones diarias permite reconocer que la escuela no es únicamente un espacio académico, sino un entorno vivo donde se forman identidades, valores y modos de relacionarse. La inteligencia social, por tanto, trasciende el ámbito personal para convertirse en una herramienta colectiva que determina la calidad de la convivencia y del aprendizaje.

Asimismo, se destacó que las dinámicas sociales del bachillerato influyen significativamente en el rendimiento académico y en la salud emocional de los estudiantes. La identidad, la pertenencia y el rol de los grupos de pares conforman un tejido complejo que moldea decisiones, expectativas y comportamientos. Cuando estas dinámicas se orientan hacia la cooperación, la empatía y el respeto, se generan ambientes propicios para el desarrollo integral. Por el contrario, entornos rígidos o conflictivos pueden limitar la expresión individual y deteriorar el clima escolar.

El capítulo también mostró que los entornos escolares que favorecen la inteligencia colectiva requieren una gestión emocional que promueva vínculos positivos y espacios seguros para el diálogo. El clima emocional, la cultura participativa y los modelos pedagógicos centrados en la interacción constituyen elementos imprescindibles para fortalecer las capacidades sociales de los estudiantes. Estos entornos no surgen de manera espontánea, sino que deben ser diseñados conscientemente desde la gestión institucional y la práctica docente.

En síntesis, este capítulo permitió comprender, que la inteligencia social no es una habilidad secundaria, sino un eje estructural para la vida escolar. Cuando se la reconoce como tal, la educación media adquiere un sentido más humano, relacional y comunitario. La transformación del bachillerato comienza por entender que las relaciones sociales condicionan el aprendizaje y que potenciar estas habilidades es indispensable para formar ciudadanos reflexivos y comprometidos.

El segundo capítulo evidenció que las estrategias basadas en la colaboración son herramientas pedagógicas altamente efectivas para promover la inteligencia colectiva en el aula. El aprendizaje cooperativo, la tutoría entre pares y los roles colaborativos demostraron su capacidad para fomentar la participación equitativa, mejorar la motivación y promover un sentido de responsabilidad compartida. Estas metodologías transforman el aula en un espacio horizontal donde cada estudiante contribuye a la construcción del conocimiento.

Asimismo, quedó claro que las estrategias basadas en la comunicación y el diálogo fortalecen profundamente la convivencia y la construcción del pensamiento crítico. Los círculos de diálogo, los debates académicos y la comunicación asertiva permiten que los estudiantes desarrollen competencias para expresar ideas, escuchar activamente y resolver conflictos de forma constructiva. Estas prácticas no solo mejoran las interacciones interpersonales, sino que consolidan habilidades fundamentales para la democracia y la participación ciudadana.

Se destacó que las estrategias de acción comunitaria, como el aprendizaje servicio, los proyectos interdisciplinarios y las redes colaborativas, permiten vincular la escuela con la vida real. Estas metodologías amplían el sentido del aprendizaje al conectar los contenidos curriculares con desafíos sociales auténticos. Además, fortalecen la empatía, el compromiso cívico y el trabajo en equipo, integrando al estudiante en un proceso de transformación social más amplio.

En conjunto, el Capítulo 2 mostró que las estrategias colaborativas, dialógicas y comunitarias son herramientas indispensables para desarrollar la inteligencia social dentro del bachillerato. Estas prácticas no solo generan aprendizajes más significativos, sino que fortalecen las redes de apoyo, la cohesión grupal y el sentido de responsabilidad colectiva. Su implementación sistemática convierte al aula en una comunidad de aprendizaje capaz de enfrentar los retos de la educación contemporánea.

El tercer capítulo evidenció que la transformación del bachillerato requiere un liderazgo escolar centrado en el bienestar, la colaboración docente y la gestión emocional institucional. Cuando los líderes

educativos priorizan la salud emocional y la construcción de vínculos positivos, las escuelas se convierten en entornos capaces de sostener procesos de aprendizaje más humanos, inclusivos y significativos. La gestión emocional institucional se consolida como un eje estratégico para fortalecer la convivencia y promover la inteligencia social como un principio rector.

Asimismo, se demostró que las innovaciones curriculares basadas en la inteligencia colectiva permiten una formación más integral y coherente con las necesidades de los estudiantes. El diseño curricular socioemocional, las competencias sociales transversales y la incorporación de metodologías activas generan experiencias educativas que fomentan la autonomía, la participación y el pensamiento crítico. Estas innovaciones reconfiguran la relación entre estudiante, docente y comunidad, haciendo del currículo una herramienta flexible, inclusiva y orientada al desarrollo humano.

También se destacó que la evaluación de impacto social es un componente esencial para garantizar la calidad y pertinencia de las prácticas educativas. Los indicadores socioemocionales, las herramientas de evaluación participativa y los modelos de mejora continua basados en datos permiten monitorear el progreso, identificar necesidades y ajustar las intervenciones pedagógicas. La evaluación deja de ser un proceso punitivo para convertirse en una herramienta de comprensión, diálogo y transformación institucional.

En síntesis, este capítulo demuestra que transformar el bachillerato a través de la inteligencia social es posible cuando convergen liderazgo humano, innovación curricular y evaluación reflexiva. La inteligencia colectiva no solo enriquece los aprendizajes, sino que consolida comunidades educativas más fuertes, resilientes y orientadas al bienestar común. Este capítulo cierra el libro reafirmando que la educación del futuro debe ser profundamente social, emocional y colaborativa.

REFERENCIAS BIBLIOGRÁFICAS

- Álvarez, J., Fernández, M., & Pérez, L. (2022). Peer academic influence and school engagement in adolescence. *Journal of School Psychology*, 92, 45–58. <https://doi.org/10.1016/j.jsp.2021.12.004>
- Andrews, J., Foulkes, L., & Blakemore, S. (2021). Peer influence in adolescence: Public health implications for COVID-19. *Trends in Cognitive Sciences*, 25(8), 585–597. <https://doi.org/10.1016/j.tics.2021.04.005>
- Bagwell, C., Schmidt, M., & Zhu, J. (2020). Close friendship in adolescence: Implications for psychosocial adjustment. *Developmental Psychology*, 56(1), 129–140. <https://doi.org/10.1037/dev0000858>
- Bauernschmidt, S., & Rizzolatti, G. (2021). Social learning and mirror neuron systems: A neuroscientific perspective. *Current Opinion in Behavioral Sciences*, 38, 57–63. <https://doi.org/10.1016/j.cobeha.2020.11.003>
- Beane, J. (2020). *Curriculum integration: Designing the core of democratic education*. Teachers College Press.
- Belland, B., Walker, A., & Kim, N. (2020). Project-based learning and student motivation: A meta-analysis. *Educational Psychology Review*, 32(4), 122–155. <https://doi.org/10.1007/s10648-019-09496-4>
- Bevilacqua, L., Bottaccioli, A., & Confalonieri, E. (2021). Affective skills training and assertiveness in adolescence. *Journal of Adolescence*, 89, 45–56. <https://doi.org/10.1016/j.adolescence.2021.02.005>
- Boyd, R., & Markarian, S. (2021). Dialogic teaching and student engagement: A socio-emotional approach. *Teaching and Teacher Education*, 104, 103374. <https://doi.org/10.1016/j.tate.2021.103374>
- Brewer, G., Goh, Y., & McNulty, C. (2021). Peer group dynamics and adolescent social development. *Journal of Adolescence*, 89, 1–12. <https://doi.org/10.1016/j.adolescence.2021.01.002>
- Celio, C., Durlak, J., & Dymnicki, A. (2021). A meta-analysis of service-learning impacts. *Journal of Experiential Education*, 44(2), 178–195. <https://doi.org/10.1177/1053825920941276>

- Cook, C., Collins, T., & Dart, E. (2021). Peer influence and academic engagement: A multilevel analysis. *School Psychology Review*, 50(3), 345–359. <https://doi.org/10.1080/2372966X.2020.1769021>
- Cornelius, J., & Harbaugh, A. (2020). *Learner-centered communication skills*. Routledge. <https://doi.org/10.4324/9780429025085>
- Crocetti, E. (2020). Identity formation in adolescence: Insights from developmental psychology. *Child Development Perspectives*, 14(2), 110–115. <https://doi.org/10.1111/cdep.12369>
- Darling, L., Flook, L., Cook, C., & Chan, M. (2021). Educating the whole child: SEL competencies and curriculum transformation. *Review of Research in Education*, 45(1), 111–145. <https://doi.org/10.3102/0091732X20923703>
- Day, C., Gu, Q., & Sammons, P. (2020). *The impact of leadership on student outcomes*. Springer. <https://doi.org/10.1007/978-3-030-14143-7>
- Deng, X., Wang, Y., & Li, M. (2022). Prosocial behavior and adolescent well-being: A longitudinal study. *Journal of Adolescence*, 94, 12–22. <https://doi.org/10.1016/j.adolescence.2021.11.004>
- Dumas, T., Ellis, W., & Wolfe, D. (2020). The role of belonging in adolescent development. *Journal of Youth and Adolescence*, 49(3), 762–774. <https://doi.org/10.1007/s10964-019-01144-y>
- Elias, M. (2020). Emotionally intelligent schools and the future of SEL. *Educational Psychologist*, 55(3), 155–167. <https://doi.org/10.1080/00461520.2020.1788477>
- Epstein, J. (2020). School, family, and community partnerships: Preparing educators and improving schools. *Westview Press*.
- Feldman, S., & Chatlos, J. (2022). Conflict resolution and assertive communication in secondary education. *Journal of School Psychology*, 95, 110–122. <https://doi.org/10.1016/j.jsp.2022.03.004>
- Furco, A. (2020). Expanding the boundaries of service-learning research. *International Journal of Research on Service-Learning*, 8(1), 1–12.

- Furlong, M., Dowdy, E., & Kim, E. (2021). *Social emotional health in schools: Evidence-based frameworks*. Springer.
<https://doi.org/10.1007/978-3-030-72235-6>
- Gillies, R. (2022). *Collaborative learning: Developments in research and practice*. Routledge.
<https://doi.org/10.4324/9781003111870>
- González, R., Martínez, P., & Rubio, A. (2022). Cooperative learning and school engagement in adolescents: A mixed-methods study. *Learning and Instruction*, 77, 101540.
<https://doi.org/10.1016/j.learninstruc.2021.101540>
- Goodyear, P., & Carvalho, L. (2021). *Designing for learning: Creating learning experiences in the digital age*. Routledge.
<https://doi.org/10.4324/9780429323969>
- Gordon, I., Gilboa, A., Cohen, S., & Pratt, M. (2020). Neural substrates of social interaction: A multi-method study. *Social Cognitive and Affective Neuroscience*, 15(7), 745–757.
<https://doi.org/10.1093/scan/nsaa100>
- Gutiérrez, M., López, C., & Caballero, A. (2022). Emotional climate and adolescent social adjustment: A school-based study. *Journal of School Psychology*, 90, 35–48.
<https://doi.org/10.1016/j.jsp.2021.11.006>
- Harris, A. (2020). Distributed leadership and school improvement. *Educational Management Administration & Leadership*, 48(1), 3–17. <https://doi.org/10.1177/1741143218781068>
- Hmelo, C., & DeSimone, C. (2021). Problem-based and project-based learning in STEM education. *Journal of the Learning Sciences*, 30(2), 281–318.
<https://doi.org/10.1080/10508406.2021.1883806>
- Jennings, P., Brown, J., & Frank, J. (2021). The role of emotion in school climate and social development. *School Psychology Review*, 50(3), 339–355.
<https://doi.org/10.1080/2372966X.2021.1933605>
- Jennings, P., Brown, J., & Frank, J. (2021). Social-emotional dialogue practices in secondary classrooms. *School Psychology Review*, 50(4), 480–495.
<https://doi.org/10.1080/2372966X.2021.1872058>

- Johnson, D. & Johnson, R. (2020). Cooperative learning: The foundation for active learning. *Active Learning in Higher Education*, 21(1), 5–12. <https://doi.org/10.1177/1469787419890216>
- Jones, S., & Kahn, J. (2020). The evidence for social-emotional learning. *Phi Delta Kappan*, 102(3), 14–20. <https://doi.org/10.1177/0031721720970703>
- Jones, S., Kahn, J., & Nelson, B. (2021). Annual Research Review: Social-emotional learning in schools—Impact and implementation. *Journal of Child Psychology and Psychiatry*, 62(1), 92–113. <https://doi.org/10.1111/jcpp.13200>
- Keefer, K., Parker, J. & Saklofske, D. (2022). Emotional intelligence in education: Theory, practice, and future directions. *Journal of Psychoeducational Assessment*, 40(3), 279–292. <https://doi.org/10.1177/07342829211058508>
- Kennedy, R. (2021). Academic debate and social interaction: Skills for the 21st century. *Educational Review*, 73(3), 321–339. <https://doi.org/10.1080/00131911.2019.1680507>
- Kim, S., & Domínguez, E. (2022). Community-school partnerships and student resilience: A systematic review. *School Psychology International*, 43(4), 312–330. <https://doi.org/10.1177/01430343221104367>
- Kirschner, P., Sweller, J., & Clark, R. (2020). *Evidence-based teaching strategies*. Springer. <https://doi.org/10.1007/978-3-030-47836-9>
- Koban, L., Gianaros, P., & Wager, T. (2021). The social brain and cooperation: Neurobiological foundations. *Nature Reviews Neuroscience*, 22(3), 137–151. <https://doi.org/10.1038/s41583-020-00434-3>
- Kyndt, E., Raes, E., & Dochy, F. (2021). The social dynamics of collaborative learning. *Educational Psychology Review*, 33, 379–402. <https://doi.org/10.1007/s10648-020-09563-4>
- Leithwood, K., Sun, J., & Pollock, K. (2021). Leading schools with emotional intelligence. *Leadership and Policy in Schools*, 20(1), 50–69. <https://doi.org/10.1080/15700763.2019.1633691>

- Lupton, A., & Bowskill, R. (2022). Reducing communication anxiety through structured debate. *Communication Education*, 71(2), 150–167. <https://doi.org/10.1080/03634523.2021.1957810>
- Mayer, J., Caruso, D., & Salovey, P. (2020). The ability model of emotional intelligence: Principles and updates. *Emotion Review*, 12(4), 291–298. <https://doi.org/10.1177/1754073919873705>
- McAvoy, P., & Hess, D. (2020). Teaching controversial issues: Civic reasoning through debate. *Harvard Educational Review*, 90(4), 551–575. <https://doi.org/10.17763/1943-5045-90.4.551>
- Mitchell, T. (2021). Critical service-learning and community engagement: Transforming education. *Review of Educational Research*, 91(3), 367–392. <https://doi.org/10.3102/0034654321991180>
- Ng, P. (2021). Inclusive leadership in schools: A systematic review. *Educational Review*, 73(4), 415–432. <https://doi.org/10.1080/00131911.2019.1573411>
- Nouri, A., & Chen, X. (2021). Interdisciplinary project-based learning and motivation in secondary education. *Teaching and Teacher Education*, 100, 103281. <https://doi.org/10.1016/j.tate.2021.103281>
- Olivares, M., Gómez, P., & Riquelme, E. (2023). School climate and identity formation in adolescents. *Journal of School Health*, 93(2), 145–154. <https://doi.org/10.1111/josh.13222>
- Quijada, D., Ramírez, J., & Molina, C. (2021). Democratic participation and academic motivation in secondary education. *Journal of Educational Research*, 114, 230–244. <https://doi.org/10.1080/00220671.2021.1884821>
- Ranta, K., Kaltiala, R., & Salmivalli, C. (2022). Social comparison and identity development in adolescence. *Journal of Adolescence*, 94, 23–33. <https://doi.org/10.1016/j.adolescence.2021.11.006>
- Ravaei, A., Wu, J., & Chen, X. (2023). Peer support and adolescent mental health: A longitudinal study. *Journal of Affective Disorders*, 330, 12–21. <https://doi.org/10.1016/j.jad.2023.02.029>

- Ritchhart, R. (2020). *Creating cultures of thinking in schools*. Jossey-Bass.
- Robledo, A., Ruiz, E., & Molina, F. (2022). Interdisciplinary social projects and youth civic development. *Journal of Youth Studies*, 25(8), 1021–1037. <https://doi.org/10.1080/13676261.2021.1966753>
- Rohrbeck, C., Ginsburg-Block, M., & Fantuzzo, J. (2020). Peer tutoring interventions in education. *Journal of Educational Psychology*, 112(5), 903–921. <https://doi.org/10.1037/edu0000407>
- Roscoe, R., & Chi, M. (2021). Learning by teaching: Evidence and implications for peer tutoring. *Educational Psychologist*, 56(1), 1–20. <https://doi.org/10.1080/00461520.2020.1862633>
- Sánchez, N., Berríos, M., & Extremera, N. (2020). A meta-analysis of the relationship between emotional intelligence and adolescent outcomes. *Frontiers in Psychology*, 11, 807. <https://doi.org/10.3389/fpsyg.2020.00807>
- Schoon, I. (2021). Social competence and youth outcomes: A developmental perspective. *Developmental Review*, 61, 100984. <https://doi.org/10.1016/j.dr.2021.100984>
- Slavin, R. (2020). Cooperative learning and academic achievement: Why does it work? *Educational Psychology Review*, 32, 401–415. <https://doi.org/10.1007/s10648-019-09483-8>
- Smith, P., García, M., & Rivera, L. (2021). Family-school partnership and student adjustment. *Journal of School Health*, 91(6), 485–495. <https://doi.org/10.1111/josh.13025>
- Steinberg, L. (2020). Adolescents' susceptibility to peer influence: A neuroscientific perspective. *Annual Review of Developmental Psychology*, 2, 27–50. <https://doi.org/10.1146/annurev-devpsych-050319-022814>
- Studiar, L., & Schlegel, K. (2021). Communication skills and social adjustment in adolescence. *Journal of Youth and Adolescence*, 50(11), 2195–2210. <https://doi.org/10.1007/s10964-021-01511-7>

- Taylor, R., Oberle, E., Durlak, J., & Weissberg, R. (2020). Promoting positive youth development through SEL. *Child Development*, 91(3), 561–574. <https://doi.org/10.1111/cdev.13252>
- Topping, K. (2020). Peer tutoring and collaborative learning in schools. *Theory Into Practice*, 59(2), 150–159. <https://doi.org/10.1080/00405841.2020.1729679>
- Van Lissa, C., Hawk, S., & Meeus, W. (2020). The longitudinal interplay of empathy and social behavior in adolescence. *Developmental Psychology*, 56(4), 801–813. <https://doi.org/10.1037/dev0000895>
- Vangrieken, K., Meredith, C., & Kyndt, E. (2020). Teacher collaboration and emotions: A systematic review. *Educational Psychology Review*, 32, 203–236. <https://doi.org/10.1007/s10648-019-09475-6>
- Wang, M., Degol, J., & Henry, D. (2020). School climate and adolescent development: A multilevel analysis. *Child Development*, 91(4), e1086–e1104. <https://doi.org/10.1111/cdev.13364>
- Waters, L., & Loton, D. (2021). *Flourishing schools: Positive psychology and student wellbeing*. Springer. <https://doi.org/10.1007/978-3-030-80902-3>

BIOGRAFÍA DE AUTORES



Byron Israel Arellano Muenala



Dayanara Mabel Maigua Males



Rosa Ximena Montalvo Murillo



Javier Armando Vega Tulcanazo



Gloria Margarita Montalvo Murillo



Jaime Roberto Grijalva Dávila

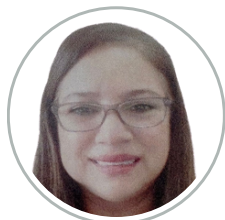

Sonia Isabel Mora Báez



María Lucía Cuzco Lugmanía



Gerson Armando Cacuango Cuzco



Erika Meliza Cacuango Cuzco



Alex Israel Toapanta Cuzco



Guido Germán Erazo Burgos

BIOGRAFÍA DE AUTORES

Byron Israel Arellano Muenala

Licenciado en Educación Básica
byron.arellano@educacion.gob.ec
<https://orcid.org/0009-0006-1597-1688>

Dayanara Mabell Maigua Males

Máster Universitario en Comunicación y Marketing Político
mabel_maigua@hotmail.com
<https://orcid.org/0009-0006-4890-350X>

Rosa Ximena Montalvo Murillo

Doctora en Ciencias de la Educación mención Currículo
rosa.montalvo@educacion.gob.ec
<https://orcid.org/0009-0002-3707-7688>

Javier Armando Vega Tulcanazo

Magíster en Educación
armando.vega@educacion.gob.ec
<https://orcid.org/0009-0000-6214-0728>

Gloria Margarita Montalvo Murillo

Licenciada en Ciencias de la Educación mención Ciencias Naturales
gloriamargaritamontalvo@gmail.com
<https://orcid.org/0009-0009-6662-0222>

Jaime Roberto Grijalva Dávila

Magíster en Educación
jrobgd@hotmail.es
<https://orcid.org/0009-0006-7798-7351>

BIOGRAFÍA DE AUTORES

Sonia Isabel Mora Báez

Magíster en Educación mención en Pedagogía en Entornos Digitales

isabel.mora@educacion.gob.ec

<https://orcid.org/0009-0001-8533-1911>

María Lucía Cuzco Lugmanía

Licenciada en Ciencias de la Educación Básica

lucia.cuzco@educacion.gob.ec

<https://orcid.org/0009-0004-1629-3669>

Gerson Armando Cacuango Cuzco

Licenciado en Ciencias de la Educación mención Inglés

gersoncacuango@hotmail.com

<https://orcid.org/0009-0009-4824-3814>

Erika Meliza Cacuango Cuzco

Ingeniera en Administración de Empresas

melizacacuango@gmail.com

<https://orcid.org/0009-0002-8708-0770>

Alex Israel Toapanta Cuzco

Licenciado en Nutrición y Salud Comunitaria

alexisraeltoapanta@gmail.com

<https://orcid.org/0009-0004-4645-6481>

Guido Germán Erazo Burgos

Magíster en Gestión Educativa mención en Organización, Dirección e Innovación de los Centros Educativos

guidoerab@gmail.com

<https://orcid.org/0009-0002-5328-4505>

La Inteligencia se Contagia: Estrategias Sociales para Transformar el Bachillerato propone una mirada innovadora sobre el papel de las relaciones humanas en la educación media. A través de un enfoque profundo y actual, el libro muestra cómo la inteligencia social; esa capacidad de comprender, interactuar y construir con otros, puede convertirse en el eje para mejorar la convivencia, el aprendizaje y el bienestar estudiantil. La obra explora, en tres capítulos articulados, los fundamentos de la inteligencia social en la adolescencia, las estrategias pedagógicas que potencian la inteligencia colectiva y los caminos para transformar la gestión escolar desde una perspectiva emocional y colaborativa. Con un lenguaje claro y una estructura rigurosa, ofrece herramientas prácticas para fortalecer la interacción en el aula, promover metodologías activas y fomentar redes que integren escuela, familia y comunidad. Dirigido a docentes, directivos, orientadores y profesionales comprometidos con la educación, este libro invita a repensar el bachillerato como un espacio donde las relaciones importan tanto como los contenidos. Aquí se demuestra que el cambio educativo comienza con la comprensión del otro y con la capacidad de construir juntos. Una guía esencial para quienes buscan una escuela más humana, participativa y emocionalmente inteligente.

